



Dagsorden

Bestyrelsesmøde i Hillerød Vand A/S

Dato: 12. maj 2020 kl. 08:15
Sted: Klima- og Miljøcentret, Solrødgårds Alle 6, 3400 Hillerød
Udsendelsesdato: 5. maj 2020
Møde nr.: 2/2020
Deltagere: Klaus Markussen (formand), Jamil Cheheibar (næstformand),
Susanne Due Kristensen, Tue Tortzen, Dan Riise, Jakob Bring
Truelsen, Jens Gammeltoft, Jesper Høi Skovdal
Afbud: /

Sagsoversigt:

1.	Meddelelser fra formanden	2
2.	Forelæggelse af bestyrelsesprotokol fra sidste møde	2
3.	Revisionsrapport - tavshedspligten ej fraveget.....	2
4.	Redegørelse fra direktionen.....	2
	4.1) Strategiopfølgning - Handleplan vandområdet.....	2
	4.2) Oversigt over de beslutninger bestyrelsen har taget i forbindelse med strategien for 2019-2028	2
	4.3) Kompetenceprofil for bestyrelserne i Hillerød Forsyning.....	2
	4.4) Beslutninger i Hillerød Forsynings bestyrelse de næste 1½ år	3
	4.5) Bestyrelsens årshjul	3
	4.6) Redegørelse for håndtering af Coronavirus i Hillerød Forsyning	3
	4.7) Kapitaliseringsstrategi.....	3
	4.8) Status på projekter i forbindelse med etablering af Favrholt	4
	4.9) Hjælp til private vandværker	4
	4.10) Anmodning til Forsyningssekretariatet om forhåndstilsagn om nyt fælles vandværk med HOFOR	4
5.	Årsrapport 2019	5
6.	Budgetopfølgning pr. 31. marts 2020	5
7.	Anlægs- og investeringsplan 2020.....	5
8.	Valg af revisor - tavshedspligten ej fraveget.....	6
9.	Revidering af Vandregulativ.....	6
10.	Eventuelt - tavshedspligten ej fraveget.....	6
11.	Fravigelse af tavshedspligt	6
12.	Næste møde.....	6



1. Meddelelser fra formanden

Eventuelle meddelelser fra bestyrelsesformanden

2. Forelæggelse af bestyrelsesprotokol fra sidste møde

Bestyrelsesprotokol fra sidste bestyrelsesmøde til godkendelse og underskrift

Sagsfremstilling

Bestyrelsesprotokol for det ordinære bestyrelsesmøde den 18. februar 2020 fremlægges til godkendelse og underskrift.

3. Revisionsrapport - tavshedspligten ej fraveget

4. Redegørelse fra direktionen

Sagsresuméer af redegørelse fra direktionen om selskabets overordnede virksomhed i den forløbne periode

4.1) Strategiopfølgning - Handleplan vandområdet

På bestyrelsesmødet den 1. oktober 2019 blev strategien for vandområdet 2019-2028 godkendt af bestyrelsen.

På bestyrelsesmødet den 18. februar 2020 blev områdets handleplan fremlagt. Opfølgning sker på baggrund af denne.

4.2) Oversigt over de beslutninger bestyrelsen har taget i forbindelse med strategien for 2019-2028

Bilaget indeholder en log over de beslutninger, bestyrelsen har taget i forbindelse med den nuværende strategi for forsyningsområdet.

Loggen vil blive opdateret løbende.

Bilag

[4.2.1: Oversigt over de beslutninger bestyrelsen har taget i forbindelse med strategien for Vandområdet 2019-2028](#)

4.3) Kompetenceprofil for bestyrelserne i Hillerød Forsyning - tavshedspligten ej fraveget

4.4) Beslutninger i Hillerød Forsynings bestyrelse de næste 1½ år

Hillerød Forsyning står overfor godkendelse og igangsættelse af en række anlægsprojekter, der har stor betydning for indfrielse af miljømålsætninger og for den grønne omstilling.

Projekterne forelægges bestyrelsen i en ikke prioriteret rækkefølge.

4.5) Bestyrelsens årshjul

Det overordnede årshjul er udarbejdet på baggrund af en beslutning på bestyrelsesmødet den 12. februar 2020.

Bilag

[4.5.1: Bestyrelsens årshjul](#)

4.6) Redegørelse for håndtering af Coronavirus i Hillerød Forsyning

I perioden fra den 2. marts 2020 indtil nu er der i Hillerød Forsyning taget mange forholdsregler og igangsat rigtig mange tiltag i forbindelse med håndteringen af Coronavirus.

Hillerød Forsyning har udvist rettidig omhu og passet bedst muligt på alle medarbejdere.

Bilag

[4.6.1: Redegørelse for håndtering af Coronavirus i Hillerød Forsyning](#)

4.7) Kapitaliseringsstrategi

Der har været dialog med Hillerød Kommune om Hillerød Forsynings kapitaliseringsstrategi. Der er behov for yderligere dialog med Hillerød Kommune, før den kan forelægges generalforsamlingen.

Kapitaliseringsstrategien forventes således forelagt en ekstraordinær generalforsamling i efteråret 2020.

4.8) Status på projekter i forbindelse med etablering af Favrholt

For de fleste projekter i Favrholt, med undtagelse af de i bilaget nævnte, gælder, at planlægningsprocessen hos kommune og byggemodnere er gået lidt i stå på grund af afgørelsen fra Naturklagenævnet om § 3-områder.

Flere store projekter og mulige købere til stormatrikler er i en indledende fase, og Hillerød Forsyning tager i samarbejde med Hillerød Kommune kontakt til disse, når det bliver lidt mere konkret.

Bilaget indeholder en kort gennemgang af de projekter, Hillerød Forsyning er involveret i.

Bilag

[4.8.1: Status på projekter i forbindelse med etablering af Favrholt](#)

[4.8.2: Bilag 1: Alternativt tracé foreslået af Hillerød Kommune](#)

[4.8.3: Bilag 2: Tracé foreslået af Hillerød Forsyning](#)

4.9) Hjælp til private vandværker

Hillerød Vand A/S har modtaget anmodninger fra de privatejede vandforsyninger, Meløse Vandværk og Gadevang Vandværk, om hjælp til drift af deres værker og ledningsnet. De leverer begge vand til ca. 400 kunder.

Hillerød Vand A/S har fremsendt tilkendegivelse om at kunne hjælpe og afventer tilbagemelding.

4.10) Anmodning til Forsyningssekretariatet om forhåndstilsagn om nyt fælles vandværk med HOFOR

HOFOR Vand København og Hillerød Vand A/S har igangsat en række analyser for at få klarlagt, om det er fordelagtigt at indgå i et samarbejde omkring et fælles vandværk i stedet for, at bygge to selvstændige vandværker.

Hillerød Vand A/S' nuværende vandværker er nedslidte, ligesom der på sigt er brug for øget produktionskapacitet pga. befolkningstilvækst i kommunen.

Indvindingsområderne ligger tæt, og der er planer om nye vandværker - med blødgøring af vandet - i begge selskaber.

Bilag

[4.10.1: Anmodning til forsyningssekretariatet om forhåndstilsagn om nyt fælles vandværk med HOFOR.](#)

Indstilling

Formanden og direktøren indstiller, at bestyrelsen tager redegørelsen til efterretning.



5. Årsrapport 2019

Godkendelse og anbefaling af generalforsamlingens godkendelse af årsrapport 2019

Sagsresumé

Der fremlægges årsrapport pr. 31. december 2019 for Hillerød Vand A/S.

Indstilling

Formanden og direktøren indstiller, at bestyrelsen

- godkender den fremlagte årsrapport for 2019
- indstiller til generalforsamlingen at godkende årsrapport for 2019.

6. Budgetopfølgning pr. 31. marts 2020

Godkendelse af budgetopfølgning for seneste kvartal

Sagsresumé

Budgetopfølgningen for 1. kvartal viser at driften er realiseret over budget.

Indstilling

Formanden og direktøren indstiller, at bestyrelsen godkender budgetopfølgningen pr. 31. marts 2020.

7. Anlægs- og investeringsplan 2020

Status på og/eller godkendelse af ændringer til godkendt anlægs- og investeringsplan

Sagsresumé

Alle anlægsprojekter, med undtagelse af nedenfor nævnte, følger tidsplan og/eller budget.

4503150 Etablering af kildeplads Freerslev

Flere års undersøgelser og analyser har udpeget området ved Freerslev som værende et godt sted til en ny kildeplads. Indvindingen fra Freerslev kildeplads skal dels imødegå behovet for øget forsyningssikkerhed og stigende vandbehov i Hillerød i de kommende år, og dels muliggøre nedlukningen af Stenholt Vandværk og neddrosling af den bynære vandindvinding ved Milnersvej.

4503190 Ringforbindelse Favrholt

Hillerød Vand A/S har i projektet Overordnet Vandstrategi udarbejdet en struktur for distributionsnettet, som forbereder nettet for den planlagte vandproduktion ved bl.a. at udpege overordnede ledninger og forbereder nettet for sektionering.

Indstilling

Formanden og direktøren indstiller, at bestyrelsen tager orienteringen til efterretning og godkender ændringerne til anlægs- og investeringsplanen for 2020.

8. Valg af revisor - tavshedspligten ej fraveget

9. Revidering af Vandregulativ

Beslutningspunkt til fremlæggelse for bestyrelsen

Sagsresumé

Hillerød Vand A/S besluttet at foretage en revidering af "Regulativ for Hillerød Vand A/S", så det reviderede regulativ kan træde i kraft den 1. juli 2020.

Revideringen sker bl.a. for at sikre, at Regulativ for Hillerød Vand A/S stemmer overens med de gældende regler samt Hillerød Vand A/S' procedurer.

Bilag

[9.1.1: Revidering af vandregulativ](#)

[9.1.2: Gældende Regulativ for Hillerød Vand A/S af 28. august 2014 med revideringer af juli 2016.](#)

[9.1.3: Revideret Regulativ for Hillerød Vand A/S](#)

[9.1.4: Skema over ændringer.](#)

Indstilling

Formanden og direktøren indstiller, at bestyrelsen godkender

- Det reviderede Regulativ for Hillerød Vand A/S
- At det reviderede regulativ videresendes til Hillerød Kommune til legalitets **godkendelse.**

10. Eventuelt - tavshedspligten ej fraveget

11. Fravigelse af tavshedspligt

Bestyrelsen beslutter, hvilke dagsordenspunkter tavshedspligten fraviges

12. Næste møde

Tidspunkt for næste bestyrelsesmøde jf. godkendt mødeplan

Næste ordinære bestyrelsesmøde afholdes den 29. september 2020 kl. 08:15.

Redegørelsespunkt

til bestyrelsesmøde den 12. maj 2020

i selskabet/selskaberne Vand, Spildevand

Oversigt over de beslutninger bestyrelsen har taget i forbindelse med strategien for vandområdet 2019-2028

Nedenfor følger de beslutninger, bestyrelsen har taget i forbindelse med den nuværende strategi.

Dato for beslutning	Tekst	Evt. bemærkning
18. februar 2020	Som opfølgning på strategien er udarbejdet en handleplan med de vigtigste aktiviteter og målepunkter – denne godkendes af bestyrelsen	
1. oktober 2019	Strategien for vandområdet 2019-2028 godkendes af bestyrelsen	

Redegørelsespunkt

til bestyrelsesmøde den 12. maj 2020

i selskabet/selskaberne Alle

Bestyrelsens årshjul

På bestyrelsesmødet den 12. februar 2020 blev det besluttet, at der skulle udarbejdes et overordnet årshjul for bestyrelsen.

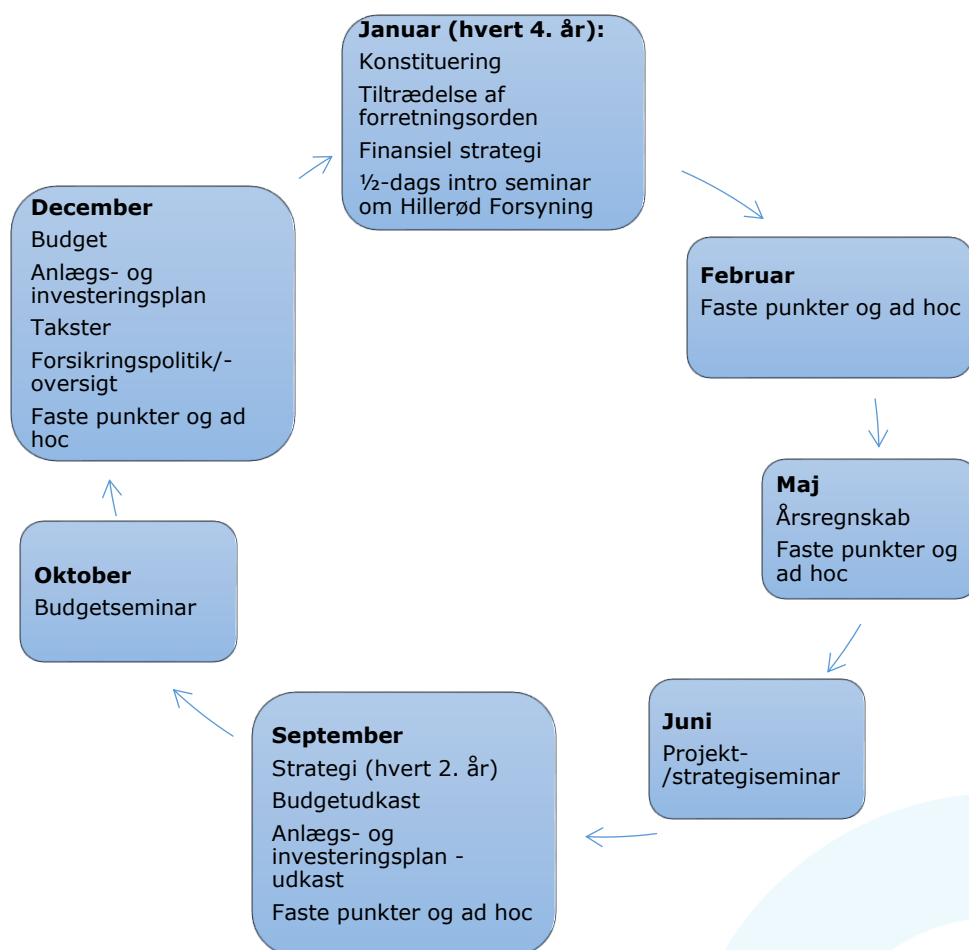

Redegørelsespunkt

til bestyrelsesmøde den 12-05-2020

i selskabet/selskaberne Alle

Redegørelse for håndtering af Coronavirus i Hillerød Forsyning

I Hillerød Forsyning har vi gjort, hvad vi kan for at udvise rettidig omhu og passe mest muligt på vores medarbejdere, samtidig med, at vi har opretholdt drift og administrationsfunktioner, hvor det har været muligt.

Vi har igangsat følgende tiltag:

Den 2. marts

Vi udsender mail til alle medarbejdere med besked om øget håndhygiejne, vi opsætter ekstra håndsprit samt posters med råd om øget håndhygiejne.

Den 5. marts

To medarbejdere bliver sendt hjem, da de har været i kontakt med personer, som potentiel kunne være smittet med Coronavirus.

Den 9. marts

Vi udsender mail med retningslinjer til alle medarbejdere – hvis man har været i lande med smittefare eller været i kontakt med potentielt smittede personer, må man ikke møde på arbejde, men skal tage kontakt til nærmeste leder. Alle ledere skal melde ind til HR, hvis en medarbejder er syg eller sendes hjem.

Den 11. marts

Vi informerer om, at vi har valgt at udsætte borgermøde.

Den 12. marts

Vi informerer alle medarbejdere om, at al administrativt personale skal arbejde hjemmefra frem til den 30. marts, alle interne og eksterne rundvisninger aflyses.

Driften fortsætter, men følger de beredskabsplaner, der er lavet for områderne. Medarbejderne fra varme bliver på værkerne. Vand og spildevand møder ind på KMC, kantinen vil fortsat være åben, men med restriktioner, borde adskilles og kun hver anden plads må benyttes. Kundeservice lukker ned, ingen personlig kontakt, telefonerne lukkes, mails besvares. Alle akutte henvendelser besvares via hovednummeret.

Beredskabsplaner iværksættes (Hillerød Kommune informeres om følgende):

Energiområdet (elproduktion og fjernvarme produktion og distribution) kører i normal drift, dog med væsentlige ændringer i mødested og jobfunktioner. Af sikkerhedsmæssige årsager og for at mindske risikoen, er driften delt op i 5 hold med forskellige mødested for at minimere den fysiske kontakt. 2 produktionshold er skabt med hver deres leder, ligeledes er der skabt 2 hold på ledningsnettet. Disse holdes alle fysisk adskilt ved at skulle møde op på forskellige adresser. Herudover er administrativt mandskab så vidt muligt sendt hjem med hjemmearbejde. Reserveberedskab er sat ind i forhold til vagtordninger, så hvis en eller begge, som går vagt, bliver syg eller kommer i karantæne er der reservevagter, som kan sikre driften.

Vagt: Der besvares vagtopkald på normalvis.

Affaldsindsamling kører i normal drift. Skulle der indtræffe sygdom blandt vores skraldemænd, er der lavet en beredskabsplan for dette. Vi starter med at stoppe indsamlingen af de tørre fraktioner (pap, papir, plast og metal). Vi fastholder indsamling af bio- og restaffald.

Bliver der yderligere mandefald, vil det være muligt at bruge sorte plastsække til restaffald, og hvis der er behov, opsættes store containere på centrale steder i Hillerød By. Information om ovenstående vil løbende blive opdateret via vores Facebook og hjemmeside.

Genbrugsstationen har normal åbningstid.

Genbrugshuset - Forsyn dig - er lukket.

Bemanding er opdelt i to hold, som ikke møder hinanden.

Vandområdet kører i normal drift. Af sikkerhedsmæssige årsager og for at mindske risikoen er driften delt op i flere hold for at minimere den fysiske kontakt.

Vandforsyning: Vores vandværksfolk overvåger vandforsyningen hjemmefra, og kører direkte ud på tilsyn og driftsopgaver. Dette for at minimere den fysiske kontakt.

Spildevandsforsyning: Spildevandsforsyningen driftes på normal vis, dog med den undtagelse, at medarbejderne udfører opgaver enkeltvis, for at minimere den fysiske kontakt.

Vagt: Der besvares vagtopkald på normal vis.

Akutliste: Liste med telefonnumre på alle direktører og driftsledere

Den 16. marts

Vi udsender mail til alle medarbejdere med information om nødpasning af børn, hvis forældre udfører kritiske jobs.

Vi udsender mail til alle medarbejdere i Spildevand med link til DANVA-artikel "Viden om vand og Corona".

Den 18. marts

Vi udsender mail til alle medarbejdere med besked om, at kantinen lukkes helt, kun medarbejdere fra spildevand klæder om på KMC, medarbejdere fra vand og affald klæder om hjemmefra, spildevands omklædningsrum rengøres hver morgen, skraldebilerne parkeres på HKV, men skraldemændene har ikke adgang til kantine eller omklædning.

Udsendelse af rykkere fra kundeservice udskydes.

Den 19. marts

Genbrugspladsen lukkes for private kunder.

Den 23. marts

Vi udsender mail til alle medarbejdere med besked om, at alle skal afholde deres planlagte ferie og så vidt muligt også al restferie.

Den 25. marts

Vi indrykker en annonce i Hillerød Posten, hvor vi beder alle om at pakke deres affald omhyggeligt ind, så vores skraldemænd ikke bliver smittet med Corona.

Vi udsender mail til alle medarbejdere med besked om, at alle vores tiltag forlænges frem til den 13. april 2020. Det vil sige, at KMC administrationen fortsætter med at arbejde hjemmefra, og driften fortsætter i henhold til de beredskaber, der er indført for de forskellige områder. Vi opfordrer endnu engang til, at alle sørger for at få afholdt så meget ferie og flex som muligt. Dette for at undgå, at der opbygges store pukler af ferie/afspadsning, da der vil blive brug for alle mand, når vi atter er tilbage i normal drift.

Den 29. marts

Vi informerer om, at vi den 31. marts 2020 genåbner genbrugsstationen for private kunder. Åbningen bliver under hensyntagen til alle de nødvendige forholdsregler, som skal til for at forhindre smittespredning. Det betyder konkret, at der først blev åbnet for 10 samtidige biler, senere 15 og nu 20 samtidige biler. Der bliver ikke åbnet for den ubemandede genbrugsstation, idet vi ikke kan sikre sikkerheden.

Den 7. april

Vi udsender mail til alle medarbejdere om, at vi fortsætter med de tiltag, som vi har lavet indtil nu. Vi håber på en genåbning efter den 10. maj.



Redegørelsespunkt

til bestyrelsesmøde den 12. maj 2020

i selskabet/selskaberne Holding, Vand, Spildevand, Varme, Kraftvarme

Status på projekter i forbindelse med etablering af Favrholtm

Status på de fleste projekter i Favrholtm, med undtagelse af de nedenfor nævnte, er, at planlægningsprocessen hos kommune og byggemodnere er gået lidt i stå på grund af afgørelsen fra Naturklagenævnet om § 3-områder (søer og moseområder). Hillerød Forsyning er vidende om, at flere store projekter og mulige købere til stormatrikler er i en meget indledende fase, men tager i samarbejde med Hillerød Kommune kontakt til disse, når det bliver lidt mere konkret.

*Projekter for flere forsyningsarter**Smørkildedefingeren*

Der er tidligere informeret om følgende: Hillerød Forsyning har i det vestlige vejkryds ved Overdrevsvejen lagt ledninger ind til stamvejen i Smørkildedefingeren. Der er her investeret ca. 10-12 mio. kr. i anlægsinvestering og alene "hammerhovedet" (en kort tværgående strækning af ledninger) i stamvejen har kostet ca. 2 mio. kr. på grund af vanskelige grundvandsforhold.

Hillerød Kommune har på baggrund af klageafgørelsen valgt at parallelforskyde stamvejen mod nord og forlænge den allerede etablerede strækning fra Overdrevsvejen til stamvejen i et tracé, der slår en blød bue mod nordøst.

Det er på styregruppemøde med Hillerød Kommune i februar 2020 aftalt, at det øst-vest gående stykke (hammerhovedet) flyttes mod nord, men at ledningerne ikke lægges om. Det medfører, at en allerede etableret mindre strækning mellem Overdrevsvejen og stamvejen vil være placeret på privat matrikel og skal deklareres. Der vil i det deklarerede tracé være mulighed for etablering af p-pladser, men ikke plantning af træer.

Meromkostningen ved at flytte "hammerhovedet" og forlænge ledninger udgør ca. 5 mio. kr. for alle forsyningsarter under et.

Det er endvidere aftalt, at energiledninger (fjernvarme og fjernkøl) i stamvejen på sigt etableres i henholdsvis fortov og cykelsti, men tidligst når Hillerød Forsyning har en kunde, der har indgået aftale om at aftage varme/køl. Dette princip vil blive fulgt i hele Favrholtm.

Energiprojekter

Hillerød Kommune har i forbindelse med udarbejdelse af lokalplan for den kommende Favrholtm Station fremsendt et nyt alternativt forslag til linjeføring af vejen med tilhørende pendlerparkeringsplads, bilag 1.

Forslaget er udarbejdet af et hurtigt arbejdende udvalg i Hillerød Kommune og Hillerød Forsyning og betyder, at den endelige placering af den nye Energicentral bliver i synergi med den nye linjeføring.

I forslaget til arbejdsgruppen er der taget hensyn til, at Hillerød Kommune på et senere tidspunkt kan etablere en adgangsvej til Hestehavefingeren, primært på egen matrikel langs Lokaltogs matrikel. Hillerød Forsynings forslag fremgår af bilag 2.

Spildevand

Hillerød Kommune har i samme forbindelse indledt dialog med Lokaltog og Banedanmark om at håndtere overfladevand fra de kommende perroner.

Hillerød Kommune har i starten af marts 2020 meddelt, at det stort set færdigprojekterede regnvandsbassin, der er beregnet til at håndtere overfladevand fra Hillerød Kommunes p-plads på Stationsforpladsen, nu bliver udvidet med vand fra selve stationsområdet (Lokaltog og Banedanmark) og som følge deraf skal ejes af Hillerød Spildevand A/S.

Hillerød Spildevand A/S mener dels, at dette bringes på bane meget sent i processen, dels er selve p-pladsen mod sund fornuft ikke er projekteret til at håndtere overfladevandet. P-pladsen er lavet stort set 100 % vandtæt og alt overfladevand bortledes til et pladskrævende jordbassin placeret ved siden af P-pladsen.

Hillerød Forsyning har overfor Hillerød Kommune indikeret, at det nye forslag kun kan støttes, hvis Hillerød Forsyning holdes skadesløs.

Der er ikke aftalt erstatning for det areal, Hillerød Kommune skal bruge til forbindelsesvejen til Stationsforpladsen. Hillerød Forsyning har foreslået to mulige afregningsmetoder:

1. Baseret på kvadratmeterpris for det første kommercielt handlede areal
2. Et mageskifte, så Hillerød Forsyning har samme areal før og efter etablering af vej.

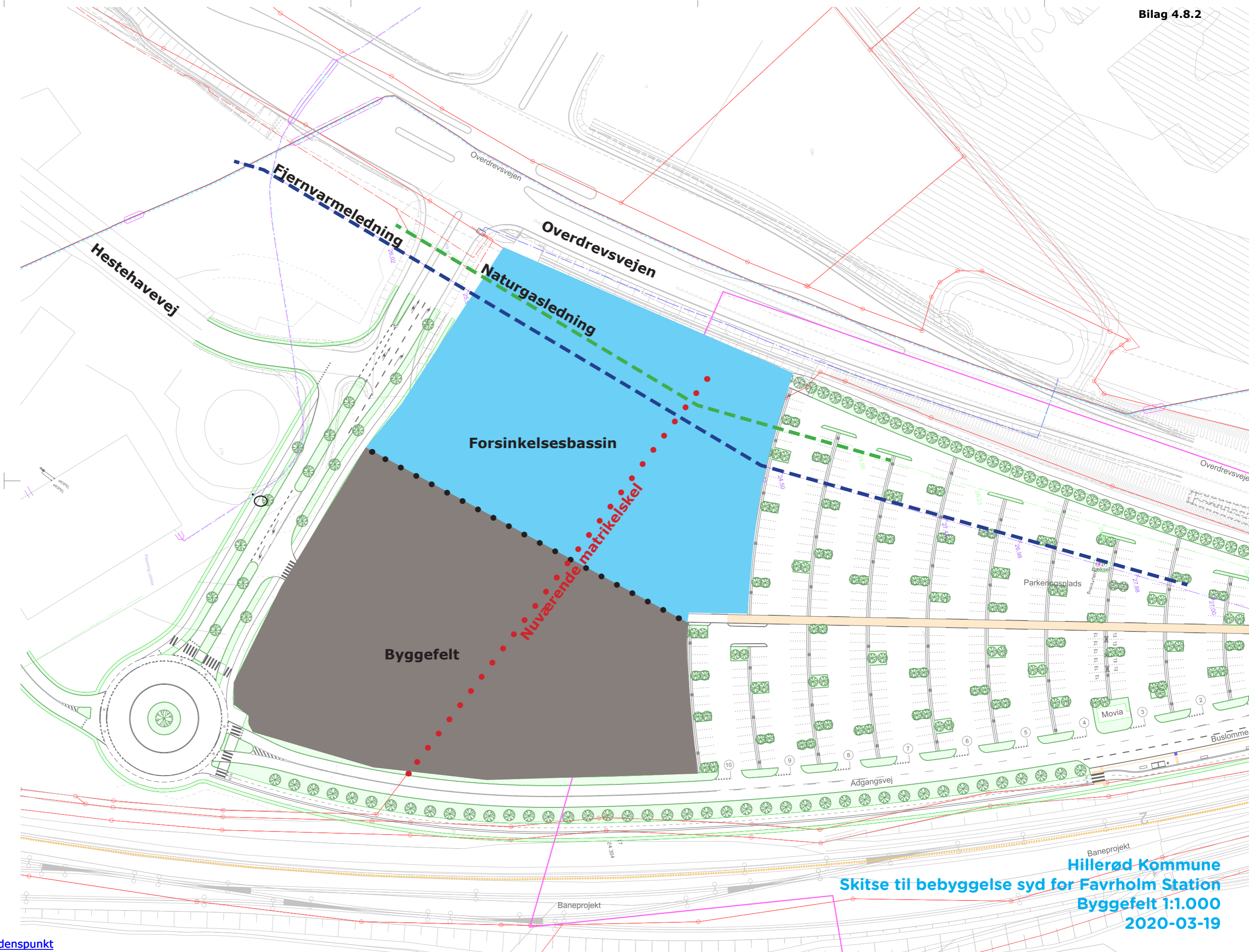

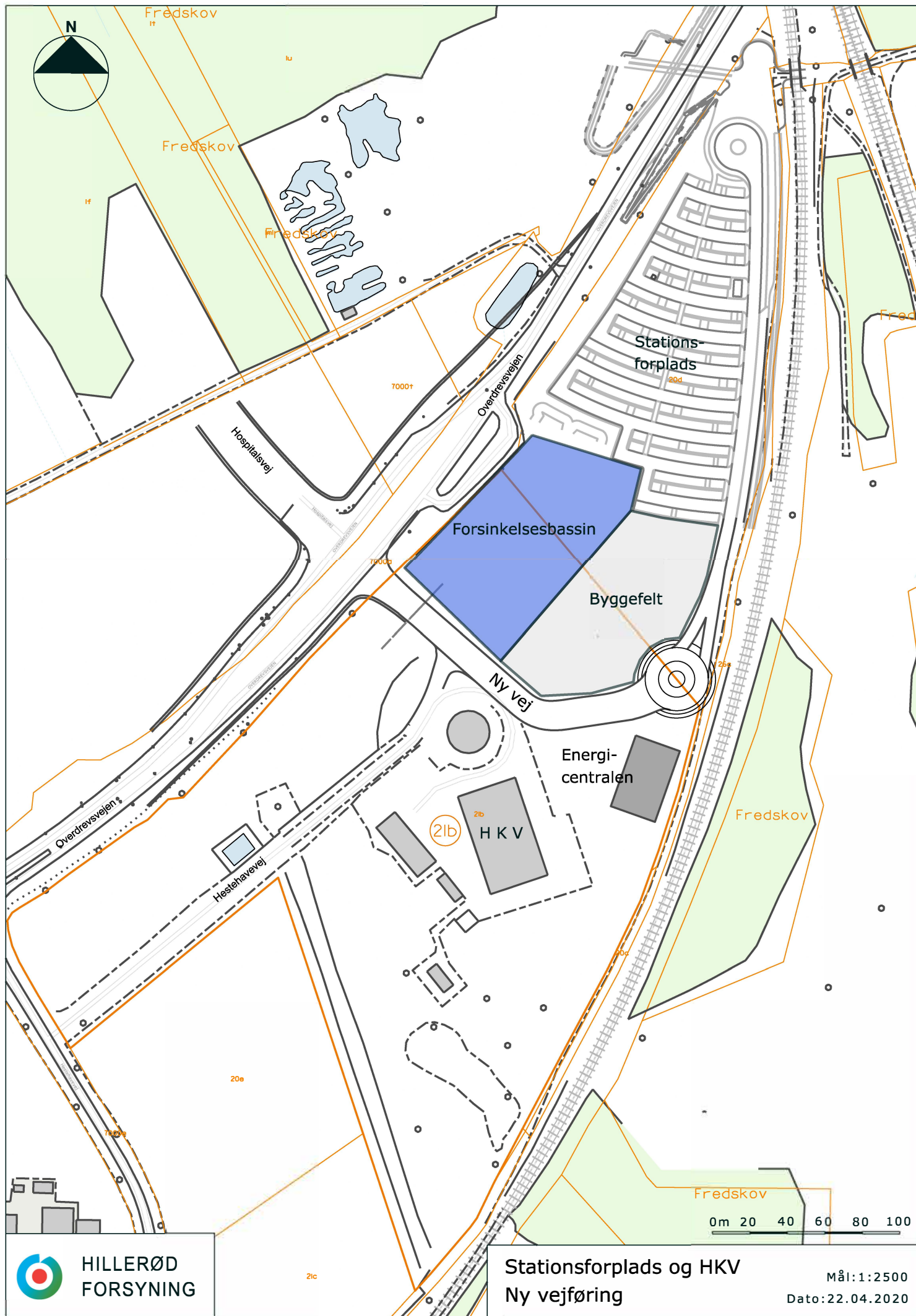

Redegørelsespunkt

til bestyrelsesmøde den 12. maj 2020

i selskabet/selskaberne Holding, Vand

Anmodning til Forsyningssekretariatet om forhåndstilsagn om nyt fælles vandværk med HOFOR

HOFOR Vand København (HVK) og Hillerød Vand A/S (HV) er i gang med en række analyser med det formål at få klarlagt, hvorvidt det er fordelagtigt at indgå et samarbejde omkring et fælles vandværk.

HV's nuværende vandværker (Frederiksgade, Stenholt, St. Lyngby) er nedslidte, og en omfattende reovering er ikke hensigtsmæssig i forhold til et nybyggeri. Samtidig er der en forventning om et øget vandforbrug i Hillerød Kommune skabt dels af tilflytning af industrier, og dels en befolkningstilvækst. HV har således også behov for en øget produktionskapacitet.

HVK er i færd med at renovere samtlige 7 regionale vandværker, der producerer vand til hele hovedstadsregionen – i alt ca. 55 mio. kbm. årligt. Det nordligste vandværk – Slangerupværket – er beliggende umiddelbart syd for Hillerød Kommune. Vandværket er nedslidt, og skal enten gennem en omfattende reovering, eller der skal etableres et nyt vandværk som erstatning.

Begge selskaber planlægger endvidere at blødgøre drikkevandet.

På grund af nærheden mellem de to indvindingsområder er det indledningsvist blevet vurderet, at det som alternativ til, at hvert selskab etablerer sin egen vandproduktionskapacitet, kan være mere fordelagtigt, at der etableres en fælles produktionskapacitet. Konkret kan der blive tale om at etablere enten ét stort vandværk med en produktionskapacitet på ca. 17 mio. kbm. eller to mindre værker med en kapacitet på hvert vandværk på omkring 8-9 mio. kbm.

Etableringen af et fælles vandværk vil i givet fald ske som et samarbejde, hvor hver part ejer en ideel andel af vandværket. Der vil således ske en fordeling af samtlige etableringsomkostninger til hver part baseret på en ejerfordeling. Denne er ikke endelig fastlagt, men det forventes, at ejerfordelingen for såvel etablering som den efterfølgende drift vil være ca. 30 % til HV og 70 % til HVK.

Den endelige beslutning skal træffes af de respektive selskabers bestyrelser.

HVK

HVK har søgt om vandindvindingstilladelser til de kildepladser, der leverer vand til Slangerupværket. De sidste tilladelser er først modtaget i 2017, hvorfor det ikke har været forsvarligt at igangsætte en væsentlig reovering af Slangerupværket før nu. HVK's anmodning om forhåndstilsagn er derfor delvist med udgangspunkt i § 31, stk. 7 i bekendtgørelse om økonomiske rammer for drikkevandsselskaber.



HVK har tidligere modtaget forhåndstilsagn til blødgøring på 4 andre regionale vandværker, og søger hermed også om forhåndstilsagn til blødgøring af vandet på det nye vandværk jf. § 11, stk. 1

HV

HV har indmeldt projektet om etablering af et nyt vandværk på baggrund af § 18, stk. 5 i bekendtgørelse om økonomiske rammer for drikkevandsselskaber, som omhandler igangsatte anlægsprojekter senest 1. marts 2016. Det er et krav for at få dette tillæg, at anlægsprojektet er afsluttet og ibrugtaget senest den 31. december 2019. Lokalplanen, som omhandler projektet, blev ophævet af Planklagenævnet den 30. november 2017 efter en klage over Hillerød Kommunes vedtagelse af lokalplanen. HV har fået dispensation efter § 18, stk. 8 for dette krav, da forsinkelsen af projektet skyldes udefrakommende omstændigheder.

I Hillerød forventes endvidere en kommunal beslutning om blødgøring af drikkevand, som vil være en forudsætning for projektet.

HV ansøger derfor Forsyningssekretariatet om at udskyde datoen for færdiggørelse af nyt vandværk til 2027 samt at godkende det skitserede samarbejde med HOFOR.



Beslutningspunkt

til bestyrelsesmøde den 12. maj 2020

i selskabet/selskaberne Vand Holding

Revidering af vandregulativ

Beslutningspunkt til fremlæggelse for bestyrelsen

Sagsresumé

Som orienteret om på bestyrelsens møde den 3. december 2019 har Hillerød Vand A/S besluttet at foretage en revidering af "Regulativ for Hillerød Vand A/S" i første halvår af 2020, så det reviderede regulativ kan træde i kraft den 1. juli 2020.

Hillerød Vand A/S har foretaget en gennemgribende revidering af regulativet for at sikre, at Regulativ for Hillerød Vand A/S stemmer overens med de gældende regler samt Hillerød Vand A/S' procedurer.

Herunder kan blandt andet nævnes, at Hillerød Forsyning har besluttet at anvende privat inddrivelse i henhold til lovbekendtgørelse nr. 29 af 12. januar 2015 om inddrivelse af gæld til det offentlige som ændret ved ændringslov nr. 1574 af 27. december 2019, i stedet for inddrivelse ved hjælp af restanceinddrivelsesmyndigheden (SKAT). For at kunne foretage inddrivelse (såvel privat som ved hjælp af SKAT) skal det fremgå af regulativet.

Derudover er der indføjet bestemmelser om anvendelse af sekundavand, sikring af drikkevandskvaliteten samt præciseringer af placering af afregningsmålere og Hillerød Vand A/S' ret til aflæsning af målere og indhentning af målerdata. Endelig er der foretaget en opdatering af de forskellige klagemyndigheder.

Retsgrundlag

- Lov om vandforsyning m.v. (vandforsyningsloven), jf. lovbekendtgørelse nr. 118 af 22. februar 2018.
- Lovbekendtgørelse nr. 52 af 23. januar 2020 vedrørende vandsektorens organisering og økonomiske forhold (vandsektorloven)
- Lov nr. 524 af 29. april 2015 om alternativ tvistløsning i forbindelse med forbrugerklager (forbrugerklageloven).
- Lovbekendtgørelse nr. 29 af 12. januar 2015 om inddrivelse af gæld til det offentlige som ændret ved ændringslov nr. 1574 af 27. december 2019.
- Regulativ for Hillerød Vand A/S.

Hillerød Forsyning

Regulativ for Hillerød Vand A/S

2016

[Retur til dagsordenspunkt](#)



Indholdsfortegnelse

1. Indledende bestemmelser	6
1.1 Regulativet	6
1.2 Fastsættelse af anlægs- og driftsbidrag	6
1.3 Vandmålere og betaling efter målt forbrug	6
1.4 Offentliggørelse af oplysninger om vandkvaliteten	6
1.5 Installationsarbejder	6
1.6 Kontrol med og indgreb i målere	6
1.7 Brandværnsforanstaltninger	7
1.8 Morarenter	7
1.9 Inddrivelse af restancer	7
1.10 Vandafgift	7
1.11 Vandselskaber	7
1.12 Ejer og bruger	7
1.13 Leje- eller andelsbolig	8
1.14 Hovedanlæg, forsyningsledningsnet og stikledninger	8
1.15 Vandinstallationer	8
1.16 Ejerens underretning af brugere	8
2. Vandforsyningsens styrelse	8
2.1 Oplysninger om Hillerød Vand A/S	8
2.2 Afgørelser	8
2.3 Takster	8
2.4 Medlemskab	9
2.5 Forbrugerrepræsentation	9
3. Ret til forsyning med vand	9
3.1 Ret til forsyning med vand	9
3.2 Forsyning af erhvervsvirksomheder	9
3.2a Sprinkleranlæg	9
3.3 Reserveforsyning	10
3.4 Trykstød	10
3.5 Ændrede leveringsbetingelser	10
4. Forsyningsledninger	11
4.1 Anlæg af forsyningsledninger	11
4.2 Vandforsyningsplanen	11

4.3 Tinglysning _____	11
4.4 Tilslutning _____	11
5. Stikledninger _____	11
5.1 Anlæg og vedligeholdelse af stikledninger _____	11
5.2 Stikledning til ejendomme _____	12
5.3 Udstykning og omlægning _____	12
5.4 Ubenyttet ejendom _____	12
5.5 Fejl på stikledninger og stophaner _____	12
6. Opretholdelse af tryk og forsyning _____	12
6.1 Vandtryk _____	12
6.2 Aflukning _____	13
6.3 Ulemper _____	13
6.4 Indskrækning af vandforbruget _____	13
6.4.1 Storforbrugere _____	13
7. Vandforsyning til brandslukning _____	14
7.1 Etablering og vedligeholdelse _____	14
7.2 Brandhaner på privat grund _____	14
7.3 Brandtekniske installationer _____	14
7.4 Sprinkling _____	14
7.5 Brug af brandhaner _____	15
7.6 Oplysning om vandforbrug _____	15
8. Vandinstallationer og jordledninger _____	15
8.1 Generelt vedrørende vandinstallationer herunder jordledninger. _____	15
8.1.1 Grundejeren _____	15
8.1.2 Nyanlæg og væsentlige ændringer _____	15
8.1.3 Autoriseret arbejde med VVS-installationer _____	16
8.1.4 Byggevarer godkendt til drikkevand _____	16
8.1.5 Fejl på installationer _____	16
8.1.6 Forsvarlig funktion _____	16
8.1.7 Ubenyttede vandinstallationer _____	17
8.1.8 Ejers forsømmelse _____	17
8.1.9 Lukning ved aktuel fare for forurening eller omfattende vandspild _____	17
8.1.10 Doserings- eller andre anlæg _____	18
8.1.11 Ansøgning om etablering af ny vandinstallation _____	18

8.2 Vandinstallationer m.v. i jord _____	18
8.2.1 Ændring af jordledning ved ombygning _____	18
8.2.2 Omlægning af jordledning _____	18
8.2.3 Målerbrønde _____	18
8.2.4 Målerbrønde og stophaners tilgængelighed _____	19
8.3 Vandinstallationer i bygninger _____	19
8.3.1 Tryk _____	19
9. Afregningsmålere _____	19
9.1 Generelle bestemmelser for installationer til forbrugsmåling _____	19
9.2 Afregning af samlet forbrug _____	19
9.3 Placering af afregningsmåler _____	19
9.4 Afregningsmåleres ejendomsforhold _____	20
9.5 Aflæsning _____	20
9.6 Vedligeholdelse og udskiftning _____	20
9.7 Størrelse og type _____	20
9.8 Ændring af vandforbruget _____	20
9.9 Erstatning for beskadiget og bortkomne målere _____	20
9.10 Utætheder eller fejl _____	20
9.11 Indgreb mv. i afregningsmålere _____	21
9.12 Overgang fra fælles til individuel afregning _____	21
9.13 Ejerens ansvar, rettigheder og pligter _____	21
9.14 Måleteknisk kontrol _____	21
9.15 Kontrol af afregningsmåleren _____	21
9.16 Selvaflæsning _____	22
9.16.1 Fjernaflæsning _____	22
9.17 Tilsyn med afregningsmålere _____	22
9.18 Bimålere _____	22
10. Vandspild _____	23
10.1 Benyttelse og spild af vand _____	23
10.2 Vandspild før afregningsmåler _____	23
10.3 Lukning af vandtilførsel ved vandspild _____	23
11. Eftersyn af vandinstallationer og oplysningspligt _____	23
11.1 Adgang til vandinstallationer _____	23
11.2 Det kommunale tilsyn _____	23

11.3	Oplysninger om vandforbrug _____	24
11.4	Kontrol af vandforsyningens målere _____	24
11.5	Information om vandforsyningen og drikkevandets kvalitet _____	24
12.	Anlægsbidrag _____	24
12.1	Anlægsbidrag _____	24
12.2	Betaling af anlægsbidrag _____	24
12.3	Forsyningsledningsbidrag _____	24
12.4	Tilslutning til ny forsyningsledning _____	25
12.5	Betaling af anlægsbidrag til en udstykning _____	25
12.6	Betaling af stikledningsbidrag i en udstykning _____	25
12.7	Anlægsbidrag til vand til midlertidig brug _____	25
12.8	Ændrede forudsætninger _____	25
12.9	Anlægsbidrag ved væsentlig nyinvestering i vandforsyningsanlæg _____	26
13.	Driftsbidrag _____	26
13.1	Betaling for leveret vand og undtagelser herfra _____	26
13.2	Fast bidrag til ejendomme uden installationer _____	26
13.3	Driftsbidrag for vand til midlertidig brug _____	26
13.4	Driftsbidrag til brandslukningsformål _____	26
13.5	Eftergivelse af statsafgift ved brud _____	26
13.6	Driftsbidrag ved skønnet forbrug _____	27
14.	Betaling af anlægs- og driftsbidrag _____	27
14.1	Anlægsbidrag og driftsbidrag på ejendomsniveau _____	27
14.1.1	Betaling af anlægsbidrag _____	27
14.1.2	Manglende betaling af anlægsbidrag inden tilslutning _____	27
14.1.3	Driftsbidrag _____	27
14.1.4	Manglende betaling af anlægs og/eller driftsbidrag _____	27
14.1.4.1	Gentagende manglende betaling _____	28
14.1.5	Betaling af forskudsvis afholdte udgifter _____	28
14.2	Individuel afregning efter målt forbrug. _____	28
14.2.1	Pligt til at foretage individuel afregning _____	28
14.2.2	Meddelelse om ny bruger _____	29
14.2.3	Åbning af vandtilførslen til ny bruger _____	29
15.	Klage m.v. _____	29
16.	Strafbestemmelser _____	30

16.1 Bødestraf efter vandforsyningslovens § 84	30
16.2 Bødestraf efter autorisationsloven	30
16.3 bødestraf efter vandmålerbekendtgørelsen	30
17. Ikrafttrædelse	31



Regulativ for Hillerød Vand A/S

Hillerød Vand A/S er en virksomhed i den samlede koncern Hillerød Forsyning, som består af følgende virksomheder: Hillerød Forsyning Holding A/S, Hillerød Spildevand A/S, Hillerød Vand A/S, Hillerød Varme A/S, Hillerød Affaldshåndtering A/S, Hillerød Kraftvarme ApS og Hillerød Service A/S.

1. Indledende bestemmelser

1.1 Regulativet

Dette regulativ er udfærdiget i medfør af § 55, i lov om vandforsyning m.v. (vandforsyningsloven), jf. lovbekendtgørelse nr. 1199 af 30. september 2013.

Bestemmelserne i regulativet er i overensstemmelse med reglerne i lov nr. 469 af 12. juni 2009 vedrørende vandsektorens organisering og økonomiske forhold (vandsektorloven) samt lov nr. 524 af 29. april 2015 om alternativ tvistløsning i forbindelse med forbrugerklager (forbrugerklageloven).

1.2 Fastsættelse af anlægs- og driftsbidrag

Bestemmelserne om fastsættelse af anlægs- og driftsbidrag har hjemmel i vandforsyningslovens § 53, stk. 1. jf. vandsektorlovens § 6.

Anlægsbidrag omfatter bidrag til hovedanlæg og bidrag til forsyningsledningsnet. Driftsbidraget omfatter et bidrag pr. m³ leveret vand og eventuelt et fast årligt bidrag. Anlægsbidrag og driftsbidrag fastsættes af Hillerød Vand A/S og godkendes af kommunalbestyrelsen i den kommune, hvor vandet leveres. Bidragene fremgår af Hillerød Vand A/S prisblad for vand.

1.3 Vandmålere og betaling efter målt forbrug

Bestemmelserne om vandmålere og betaling efter målt forbrug er fastsat i overensstemmelse med Miljø- og Energiministeriets bekendtgørelser nr. 525 af 14. juni 1996 om betaling for vand efter målt forbrug m.v. på ejendomsniveau og nr. 837 af 27. november 1998 om individuel afregning efter målt vandforbrug.

1.4 Offentliggørelse af oplysninger om vandkvaliteten

Bestemmelser om offentliggørelse af det leverede vands kvalitet m.v. er i overensstemmelse med vandforsyningslovens § 57, stk. 2 og Miljøministeriets bekendtgørelse nr. 1024 af 31. oktober 2011 om vandkvalitet og tilsyn med vandforsyningsanlæg, jf. vandforsyningslovens § 55, stk. 7.

1.5 Installationsarbejder

Bestemmelserne om installationsarbejders udførelse ved autoriserede VVS-installatører er i overensstemmelse med kravene i lov om gasinstallationer og installationer i forbindelse med vand- og afløbsledninger, lovbekendtgørelse nr. 988 af 8. december 2003.

1.6 Kontrol med og indgreb i målere

Bestemmelserne om kontrol med og indgreb i målere er i overensstemmelse med kravene fastsat i Sikkerhedsstyrelsens bekendtgørelse nr. 1034 af 17. oktober 2006 om kontrol med

vandmålere, der anvendes til måling af forbrug af varmt og koldt vand (Vandmålerbekendtgørelsen).

1.7 Brandvænsforanstaltninger

Bestemmelserne om brandvænsforanstaltninger er i overensstemmelse med kravene fastsat i Forsvarsministeriets bekendtgørelse nr. 765 af 3. august 2005 om risikobaseret kommunalt beredskab med senere ændringer, jf. lovbekendtgørelse nr. 660 af 10. juni 2009 om beredskab (Beredskabsloven).

1.8 Morarenter

Bestemmelser om morarenter er i overensstemmelse med lovbekendtgørelse nr. 743 af 4. september 2002 om renter ved forsinket betaling (renteloven).

1.9 Inddrivelse af restancer

Bestemmelser om overgivelse af restancer til restanceinddrivelsesmyndigheden er i overensstemmelse med lov nr. 1333 af 19. december 2008 om inddrivelse af gæld til det offentlige (inddrivelsesloven).

1.10 Vandafgift

Bestemmelser om afgifter for vand er i overensstemmelse med lov om afgift af ledningsført vand, jf. lovbekendtgørelse nr. 962 af 27. juni 2013 (vandafgiftsloven).

1.11 Vandselskaber

Bestemmelser om forhold mellem en vandforsyning omfattet af vandsektorloven (vandselskab) og kommunen er i overensstemmelse med vandsektorloven, jf. lov nr. 469 af 12. juni 2009 om vandsektorens organisering og økonomiske forhold.

1.12 Ejer og bruger

I dette regulativ angiver betegnelsen *ejer* grundejeren, når der ikke er tale om ejerlejlighedsforhold og når en bestemmelse ikke specifikt angiver, at ejerlejlighedsforhold eller specielle forhold også er omfattet. For ejendomme med en eller flere ejerlejligheder angiver betegnelsen *ejerne* af de enkelte ejerlejligheder. Hvis der på en ejendom med ejerlejligheder er tinglyst en bestemmelse i ejendommens vedtægter om, at ejerforeningen er forpligtet over for Hillerød Vand A/S, anses ejerforeningen dog som ejer efter regulativets bestemmelser.

Betegnelsen *bruger* omfatter blandt andre lejer af en lejlighed, herunder beboeren af en andelslejlighed eller en ejendom, forpagteren af en erhvervsvirksomhed, beboeren af en tjenestebolig og ejeren af en ejerlejlighed, når ejerforeningen efter det ovenstående betragtes som ejer.

Hvor ejeren af en grund og ejeren af en bygning på grunden ikke er den samme, betragtes bygningen som en selvstændig fast ejendom efter tinglysningslovens § 19, jf. lov nr. 158 af 9. marts 2006 om tinglysning.

1.13 Leje- eller andelsbolig

Ved individuel afregning efter målt forbrug angiver betegnelsen ejendom mindst to udlejnings- eller andelsenheder beliggende på et eller flere matrikelnumre, der i følge notering i matriklen skal holdes forenet.

Betegnelsen *enhed* angiver den enkelte udlejnings- eller andelsenhed i en ejendom.

1.14 Hovedanlæg, forsyningsledningsnet og stikledninger

Ved Hillerød Vand A/S *hovedanlæg* forstås i dette regulativ dens indvindingsanlæg, råvandsledninger, vandbehandlingsanlæg, pumpeanlæg, herunder trykforøgeranlæg til særlige trykzoner i ledningsnettet, beholderanlæg samt hovedledninger til transport af færdigbehandlet vand til forsyningsnettet.

Ved Hillerød Vand A/S *forsyningsledningsnet* forstås ledningssystemet til transport af færdigbehandlet vand til forsyning af ejendomme gennem direkte tilsluttede stikledninger.

Ved *stikledning* forstås ledningen fra forsyningsledningen til grænsen af vedkommende grund (skel), herunder afspærringsanordning eller stophane på stikledningen.

1.15 Vandinstallationer

Ved *vandinstallationer* forstås alle installationer internt på vedkommende grund fra stikledningens forlængelse, som er omfattet af Norm for vandinstallationer, DS 439, herunder en eventuel afspærringsventil placeret på jordledningen.

Ved *jordledninger* forstås ledningsinstallationer i jord, fra stikledningens forlængelse og frem til bebyggelse på grunden.

1.16 Ejerens underretning af brugere

Ejeren af en ejendom, der får vand fra Hillerød Vand A/S, skal underrette eventuelle brugere af ejendommen om deres forpligtelser efter regulativet, men ejeren er i alle forhold ansvarlig over for Hillerød Vand A/S, jf. dog 9.13.

2. Vandforsyningens styrelse

2.1 Oplysninger om Hillerød Vand A/S

Hillerød Vand A/S er et aktieselskab i koncernen Hillerød Forsyning, der blev stiftet den 1. januar 2008. Hillerød Forsyning er 100 % ejet af Hillerød Kommune.

2.2 Afgørelser

Afgørelser som ved regulativet er henlagt til Hillerød Vand A/S, træffes af Hillerød Vand A/S.

2.3 Takster

Takster for anlægsbidrag, driftsbidrag og for etablering af midlertidige vandleverancer m.v. fastsættes af Hillerød Vand A/S, og skal godkendes af kommunalbestyrelsen i Hillerød Kommune (herefter "kommunalbestyrelsen"), jf. vandforsyningslovens § 53.

De godkendte takster bekendtgøres i et prisblad, der vederlagsfrit udleveres af Hillerød Vand A/S og er tilgængelig på Hillerød Vand A/S hjemmeside, www.hillerodforsyning.dk, hvorfra det kan downloades.

2.4 Medlemskab

Enhver ejer, hvis ejendom er tilsluttet Hillerød Vand A/S, er berettiget og forpligtet til at være medlem af selskabet. Hillerød Vand A/S kan dog efter ansøgning fritage for medlemskab, ligesom ejere, der efter forholdets natur ikke kan være medlemmer, har ret til at optages som forbrugere, eventuelt på særlige betingelser.

2.5 Forbrugerrepræsentation

Forbrugerne har ret til at vælge forbrugerrepræsentanter til vandselskabets bestyrelse, jf. bekendtgørelse nr. 772 af 16. juni 2012 om forbrugerindflydelse i vandselskaber, med senere ændringer. De nærmere regler om valg af forbrugerrepræsentanter findes på Hillerød Forsynings hjemmeside, www.hillerodforsyning.dk.

3. Ret til forsyning med vand

3.1 Ret til forsyning med vand

Enhver ejer, hvis ejendom ligger i Hillerød Vand A/S naturlige forsyningsområde jf. vandforsyningsplanen, har med respekt for vandværkets indvindingstilladelse ret til forsyning med vand til almindeligt husholdningsforbrug, til institutioner, til almindeligt landbrug (dog ikke til vanding af landbrugsafgrøder) og anden erhvervsvirksomhed, som benytter vand i mindre omfang.

Indlæggelsen af og forsyningen med vand sker på de vilkår, som er fastsat i regulativet og mod betaling efter godkendt prisblad.

For ejendomme beliggende inden for vandforsyningens potentielle forsyningsområde, dvs. uden for det område hvor Hillerød Vand A/S har etableret ledningsnet, kan Hillerød Vand A/S fastsætte vilkår for forsyning efter forhandling med ejendommens ejere.

3.2 Forsyning af erhvervsvirksomheder

Hillerød Vand A/S bestemmer, i hvilket omfang der kan leveres vand til erhvervsvirksomheder, som benytter vand i større omfang.

Hillerød Vand A/S fastsætter i hvert enkelt tilfælde vilkårene for en sådan levering, jf. punkt 6.4.1.

3.2a Sprinkleranlæg

Hillerød Vand A/S bestemmer, i hvilket omfang der kan leveres vand til brandslukningsformål, fx. vand til sprinkleranlæg eller lignende, jf. dog bestemmelserne i bekendtgørelse nr. 765 af 3. august 2005 om risikobaseret kommunalt redningsberedskab.

Hillerød Vand A/S fastsætter i hvert enkelt tilfælde vilkårene for en sådan levering.

Vand til sprinkleranlæg kan normalt ikke tillades via direkte kobling til vandforsyningsnettet, men skal derimod etableres med reservoir på ejendommen samt tilbageløbssikring og luftgab.

Vandforsyningen kan forlange eksisterende sprinklerinstallationer ændret, hvis det anses for nødvendigt af hensyn til dimensioneringen af vandforsyningens hovedanlæg, samt hvis den eksisterende sprinklerinstallation kan udgøre en forureningsrisiko.

I forbindelse med levering af vand til sprinkleranlæg eller lignende brandtekniske installationer med vandforbrug fastsætter vandforsyningen eventuelle særlige vilkår for leveringen ved siden af bestemmelserne i dette regulativ, jf. dog bekendtgørelse om risikobaseret kommunalt redningsberedskab.

3.3 Reserveforsyning

Indlæggelse af og forsyning med vand fra Hillerød Vand A/S, som reserve for en ejendoms eget vandforsyningsanlæg, kan normalt ikke forventes tilladt. Hillerød Vand A/S kan dog i undtagelsestilfælde tillade etableringen på særlige vilkår.

Har en ejendom ved etablering af vandindlæg i forvejen sit eget vandforsyningsanlæg, herunder fx. en brønd, skal ejeren påse, at dette sløjfes i medfør af de til enhver tid gældende regler og forskrifter herfor, herunder ved anmeldelse til kommunalbestyrelsen. I forbindelse med etablering af vandindlægget kan det ikke forventes tilladt, at en ejendoms eget vandforsyningsanlæg tilsluttes vandforsyningens kollektive vandforsyningsnet.

3.4 Trykstød

Vandforbruget skal aftages på en sådan måde, at trykstød ikke forekommer og således, at pludselige og unødvendige variationer undgås.

3.5 Ændrede leveringsbetingelser

Hillerød Vand A/S overtager ikke uden forudgående aftale vandforsyningsanlæg, som er etableret på privat foranledning.

Hvis Hillerød Vand A/S i henhold til konkret aftale overtager et privat etableret vandforsyningsanlæg fastlægger Hillerød Vand A/S principper og vilkår for overtagelsen af vandforsyningen til ejendomme/boliger, herunder krav til anlæggets dimensionering og funktion.

Inden Hillerød Vand A/S overtagelse af et vandforsyningsanlæg, som er etableret på privat foranledning, aftales det økonomiske opgør, der skal finde sted i forbindelse med overtagelsen, herunder betaling af anlægsbidrag og eventuel økonomisk godtgørelse for anlæggets værdi.

Ved overtagelse af vandforsyningen til en ejendom, der udstykkes, hvor Hillerød Vand A/S hidtil har leveret samlet en hovedmåler, overtager Hillerød Vand A/S hovedmåleren og installerer nye målere ved hver enhed, der overgår til individuel afregning. I forbindelse med byggemodninger skal en eventuel udstykning være gennemført, inden Hillerød Vand A/S fører stikledninger frem til de nye matrikelnumre.

Efter Hillerød Vand A/S overtagelse af vandforsyningsanlægget betaler de berørte ejendomme driftsbidrag efter reglerne herom i dette regulativ.

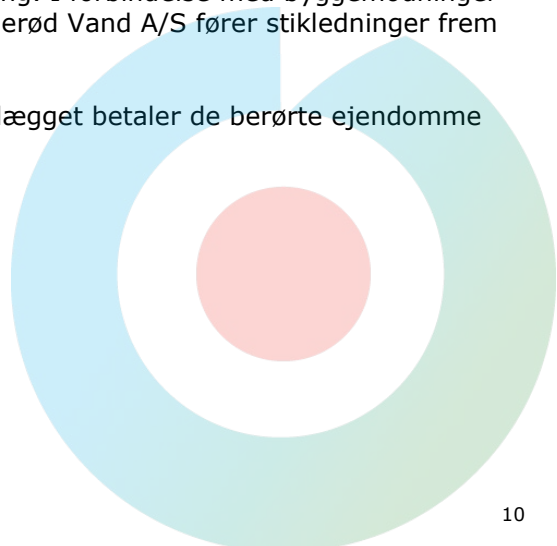

4. Forsyningsledninger

4.1 Anlæg af forsyningsledninger

Forsyningsledninger anlægges, vedligeholdes og tilhører Hillerød Vand A/S. Alt arbejde med stikledninger skal udføres af autoriserede VVS-installatører eller af Hillerød Vand A/S personale, jf. bestemmelserne i Sikkerhedsstyrelsens bekendtgørelse nr. 1046 af 8. december 2003 om undtagelse fra krav om autorisation for så vidt angår gas- og vandforsyningsvirksomheder og ejere af afløbs-anlæg.

Hillerød Vand A/S bestemmer, hvornår forsyningsledninger skal anlægges, jf. dog vandforsyningslovens § 29 og §§ 45 - 48.

4.2 Vandforsyningsplanen

Vandforsyningsledninger må ikke anlægges i strid med den vedtagne vandforsyningsplan.

4.3 Tinglysning

Hvis forsyningsledninger fremføres over privat grund, skal retten til deres anlæg, benyttelse og vedligeholdelse sikres ved deklaration, der skal tinglyses på de respektive ejendomme. Udgiften til tinglysning afholdes af Hillerød Vand A/S.

4.4 Tilslutning

I forbindelse med at en ejendom, der ikke tidligere har fået vand fra Hillerød Vand A/S, tilsluttes til forsyningsledning, skal tilslutningsbidraget (forsyningslednings-bidrag + hovedanlægsbidrag) være betalt til Hillerød Vand A/S. Tilslutningsbidraget beregnes efter gældende satser. Ejendommens ejer skal betale anlægsbidrag til Hillerød Vand A/S hovedanlæg og til dens forsyningsledningsnet efter satserne i Hillerød Vand A/S prisblad.

Forsyningsledningsbidraget skal betales, hvad enten den ledning, som ejendommen tilsluttes, er nyanlagt eller allerede er i drift.

Hvis en ejendom, der tidligere har fået vand fra en ældre forsyningsledning, tilsluttes til en ny forsyningsledning, betales ikke anlægsbidrag.

5. Stikledninger

5.1 Anlæg og vedligeholdelse af stikledninger

Stikledninger med eventuelle afspærringsanordninger anlægges af, vedligeholdes af og tilhører Hillerød Vand A/S. Alt arbejde med stikledninger skal udføres af autoriserede VVS-installatører eller af Hillerød Vand A/S personale, jf. bestemmelserne i Sikkerhedsstyrelsens bekendtgørelse nr. 1046 af 8. december 2003 om undtagelse fra krav om autorisation for så vidt angår gas- og vandforsyningsvirksomheder og ejere af afløbsanlæg.

Udført arbejde skal bl.a. med henblik på besigtigelse færdigmeldes til Hillerød Vand A/S. Stik- og jordledninger skal besigtiges inden de dækkes til, i det de samtidig indmåles af Hillerød Vand A/S. Hillerød Vand A/S kan kræve ikke synede installationer i jord frigravet for bygherrens regning.

Samtlige udgifter ved anlæggelse af stik og jordledninger afholdes af ejeren.

Afspærringsanordninger, stophaner eller lignende, der er placeret efter stikledningen på ejerens vandinstallationer, herunder på jordledningen, ejes og vedligeholdes af ejeren i overensstemmelse med reglerne i dette regulativs punkt 8.

5.2 Stikledning til ejendomme

Hver ejendom skal have sin særskilte stikledning. Der vil sædvanligvis kun blive anlagt én stikledning til hver ejendom. Hillerød Vand A/S fastlægger antallet og placeringen af stikledninger.

I særlige tilfælde kan Hillerød Vand tillade, at forsyningen til to eller flere ejendomme efter ejernes ønske skal ske gennem en fælles stikledning. Vilklårene herfor fastsættes i en deklaration, der skal være godkendt af Hillerød Vand A/S, og som skal tinglyses på de respektive ejendomme ved ejernes foranstaltning og bekostning.

Stikledningen skal normalt indlægges fra forsyningsledningen i den gade eller vej, hvortil ejendommen har facade (adgangsvej).

Hvis stikledning fremføres over privat grund, skal retten til dens anlæg, benyttelse og vedligeholdelse sikres ved deklaration, der skal tinglyses på den/de respektive ejendomme. Udgifterne hertil afholdes af ejeren.

5.3 Udstykning og omlægning

Hillerød Vand A/S kan omlægge en stikledning ved udstykning, om- eller tilbygningsarbejder, væsentlige ændringer i forbruget eller lignende, som indebærer, at stikledningsdimensionen bør ændres. I så fald må ejendommens ejer afholde udgifterne til omlægningen samt eventuelt yderligere anlægsbidrag, jf. punkt 12.8 og 12.9.

Tilsvarende gælder, hvis ejeren selv ønsker stikledningen omlagt.

Ved udstykning af sokkelgrunde på en ejendom afgør Hillerød Vand A/S, om stikledningen kan føres helt frem til det nye skel, eller om det fortsat skal være ejerens egen jordledning.

5.4 Ubenyttet ejendom

Hillerød Vand A/S kan afbryde stikledningen til en ubenyttet ejendom ved forsyningsledningen for ejers regning. Ejer er forpligtet til at frostsikre installationer i ubenyttede ejendomme.

5.5 Fejl på stikledninger og stophaner

Ejer af en ejendom skal straks give Hillerød Vand A/S meddelelse om indtrufne eller formodede fejl, herunder utætheder ved stikledninger og stophaner. Brugeren af en vandinstallation skal straks anmelde enhver fejl til ejeren.

6. Opretholdelse af tryk og forsyning

6.1 Vandtryk

Hillerød Vand A/S skal til enhver tid tilstræbe at opretholde tilfredsstillende for-syningsforhold og opretholde et vandtryk, der gør almindeligt vandforbrug muligt i samtlige tilsluttede ejendomme, jf. dog 8.3.1. Hillerød Vand A/S har dog ingen pligt til at opretholde noget mindstetryk i forsyningsledningsnettet ud for de enkelte ejendomme.



Hillerød Vand A/S er inden for rammerne af ovenstående berettiget til at ændre aktuelle trykforhold forbigående eller varigt.

6.2 Aflukning

Ved aflukning af vandledninger skal der normalt gives ejere eller deres repræsentanter et rimeligt varsel, men Hillerød Vand A/S kan ved ledningsbrud og andre særlige forhold foretage aflukninger uden varsel.

6.3 Ulemper

Enhver forbruger må, uden at have krav på erstatning, tåle de ulemper, der måtte opstå ved svigtende levering som følge af mangler ved anlægget og disses afhjælpning, ved vedligeholdelsesarbejder vedrørende anlægget, herunder ved ledningsbrud, strømsvigt og anden force majeure, eller ved ledningslukninger, reparationer og udskylning af ledninger, herunder perioder med okkerholdigt vand (brunt vand) m.v.

Tilsvarende gælder ved afbrydelse eller genoptagelse af forsyningen og ved anden driftsforstyrrelse, herunder ændringer i tryk og kvalitet, er vandforsyningen, uanset om denne måtte have udvist uagtsomhed, uden ansvar for forbrugeres driftstab, avance tab eller andet indirekte tab.

Denne bestemmelse gælder ikke, såfremt Hillerød Vand A/S har udvist grov uagtsomhed. Erhvervsdrivende opfordres derfor til at tegne en driftstabsfor-sikring.

6.4 Indskrænkning af vandforbruget

Hillerød Vand A/S kan, uden at der kan gøres krav på erstatning herfor, træffe bestemmelse om indskrænkning af vandforbruget eller visse dele af det, herunder om indskrænkning med hensyn til vanding af haver m.v., når Hillerød Vand A/S drift eller hensynet til vandforekomsterne gør det nødvendigt.

Kommunalbestyrelsen kan pålægge Hillerød Vand A/S at træffe en sådan bestemmelse, jf. vandforsyningslovens § 52 stk. 2.

Oplysninger om vandingsforbud og lignende kan søges på Hillerød Vand A/S hjemmeside www.hillerodforsyning.dk.

6.4.1 Storforbrugere

Ejere/brugere, der benytter vand i større omfang (storforbrugere), og som har et vandaftag, der kan skabe et så stort flow, at der forekommer risiko for, at der løsrives partikler i ledningsnettet, må tåle de gener der er forbundet hermed.

Storforbrugere må tåle, at der kan forekomme løsrivelse af partikler og belægninger i ledningsnettet, herunder må storforbrugere for egen regning foretage de fornødne foranstaltninger i den forbindelse, fx ved etablering af et mekanisk filter efter skel. Drift, vedligeholdelse og hygiejnesikring af et sådant filter påhviler storforbrugeren.

Hillerød Vand A/S kan ikke drages til ansvar for eventuelle skader som følge af belægninger eller løse partikler i vandleverancen.

7. Vandforsyning til brandslukning

7.1 Etablering og vedligeholdelse

Etablering og vedligeholdelse af brandhaner på forsyningsledninger skal ske efter kommunalbestyrelsens anvisning og udgifterne hertil afholdes af kommunalbestyrelsen. Kommunalbestyrelsen kan forlange, at forsyningsledninger af hensyn til deres funktion ved brandslukning anlægges med større ledningsdimension end ellers nødvendigt. Merudgifterne hertil afholdes af kommunalbestyrelsen.

Ved omlægning af en forsyningsledning afholder kommunalbestyrelsen udgifterne til flytning og tilslutning af brandhaner på forsyningsledningen.

7.2 Brandhaner på privat grund

Hvor brandmyndigheden kræver etableret brandhaner på privat grund skal brandmyndigheden sikre, at disse vedligeholdes og altid forefindes plomberet.

7.3 Brandtekniske installationer

Etablering og vedligeholdelse af brandtekniske installationer med vandforbrug, herunder fx. sprinkleranlæg eller lignende, skal ske i henhold til de til enhver tid gældende regler eller forskrifter herfor, herunder bygningsreglementet og DS 429 (Norm for vandinstallationer) og DS/EN 1717.

Særlige vilkår for levering af vand til brandtekniske installationer fastsættes af Hillerød Vand A/S.

Vandspild som følge af misbrug af brandtekniske installationer må ikke forekomme.

7.4 Sprinkling

Hillerød Vand A/S afgør efter anmodning, om det i forhold til forsynings- og driftssikkerheden er muligt at etablere direkte sprinkling, eller om dette kræver en alternativ løsning som f.eks. etablering af reservoir som vandforsyning til sprinkleranlægget. Sprinkling kan alene tillades mod at samtlige omkostninger hertil afholdes af ejeren.

Hillerød Vand A/S fastlægger vandmængden til sprinkling ud fra en beregning af ledningssystemets muligheder. Rapport over den årlige afprøvning af sprinklerstik fremsendes til Hillerød Vand A/S.

Hvis der ved nye udstykninger ønskes mulighed for sprinkling, skal udstykkeren anmode Hillerød Vand A/S herom inden anlæg af forsyningsledninger, således at Hillerød Vand A/S kan afgøre, hvorvidt der skal anlægges forsyningsledninger for sprinkling. Merudgiften hertil afholdes af udstykkeren.

Alle udgifter til etablering af stikledning til sprinkleranlæg afholdes af ejeren.

Tilslutningsbidrag og driftsbidrag for sprinklerenheder afregnes i henhold til gældende prisblad.

7.5 Brug af brandhaner

Bortset fra indsats ved brand m.v. og andre nødstilfælde samt de lovpligtige afprøvninger af brandhaner må ingen bruge vand fra brandhaner, medmindre Hillerød Vand A/S og kommunalbestyrelsen har givet tilladelse hertil.

7.6 Oplysning om vandforbrug

Kommunalbestyrelsen skal på Hillerød Vand A/S begæring oplyse vandforbruget fra brandhaner ved indsats og afprøvning samt varsle Hillerød Vand A/S om planlagte afprøvninger af brandhaner.

Se regulativets punkt 13 om opkrævning af driftsbidrag.

8. Vandinstallationer og jordledninger

8.1 Generelt vedrørende vandinstallationer herunder jordledninger.

8.1.1 Grundejeren

Vandinstallationer, herunder jordledninger, etableres af, vedligeholdes af og tilhører grundejeren, jf. dog punkt 9.4 og 9.6 angående afregningsmålere.

Alle udgifter vedrørende vandinstallationer afholdes af grundejeren, herunder også udgifter til omlægning af vandinstallationer, fx. omlægning af jordledninger, som følge af omlægning af forsynings- og/eller stikledninger. Udgifter i henhold til punkt 9.6 og 9.15, 4. punktum angående afregningsmålere afholdes dog af Hillerød Vand A/S.

Hvor ejeren af en fast ejendom og ejeren af en bygning på grunden ikke er den samme, jf. punkt 1.8, 5. punktum afholdes udgifter vedrørende vandinstallationer af ejeren af bebyggelsen på grunden.

8.1.2 Nyanlæg og væsentlige ændringer

Inden iværksættelse af vandinstallationsarbejder, der er omfattet af autorisationsloven, skal der indhentes tilladelse hertil fra kommunalbestyrelsen i overensstemmelse med de bestemmelser, der er fastsat i byggeloven og bygningsreglementet.

Byggelovgivningen og autorisationsloven skal også overholdes i de tilfælde, hvor der ikke skal gives byggetilladelse.

Regnvandsanlæg må under ingen omstændigheder være forbundet med Hillerød Vand A/S ledningsnet. Regnvandsanlæg skal færdigmeldes til og synes af Hillerød Vand A/S.

Anlæg til opsamling af regnvand fra tage til brug for wc-skyl og tøjvask i maskine skal udføres i overensstemmelse med gældende Rørcenteranvisning og der skal om fornødent indhentes tilladelse hertil fra kommunalbestyrelsen.

Arbejder med nyanlæg og væsentlig ændring af vandinstallationer til installations-genstande, vandvarmere, vandbehandlingsanlæg, regnvandsanlæg med mere, hvor svigtende tilbagestrømningssikring kan udgøre en risiko for forurening af vandforsyningsanlægget, skal anmeldes til og synes af Hillerød Vand A/S. Anmeldelsen skal være bilagt standard installationsblanket

vedlagt datablade på den installerede enhed. Dokumentationen skal attesteres af en autoriseret VVS-mester.

Hillerød Vand A/S kan kræve dokumentation for, at en nyinstalleret eller ændret vandinstallation fungerer forskriftsmæssigt. Dokumentation skal leveres af en autoriseret VVS-installatør.

8.1.3 Autoriseret arbejde med VVS-installationer

Arbejder med vandinstallationer, herunder med jordledninger og vandmålere, må kun udføres af autoriserede VVS-installatører, jf. dog Sikkerhedsstyrelsens bekendtgørelser nr. 1045 af 8. december 2003 om undtagelser fra krav om autorisation som VVS-installatør til udførelse af simple arbejder med vand- og sanitetsinstallationer (udskiftning) og nr. 1046 af den 8. december 2003 om undtagelse fra krav om autorisation for så vidt angår gas- og vandforsyningsvirksomheder og ejere af afløbsanlæg.

Installationer for vand skal udføres i overensstemmelse med de til enhver tid gældende normer og forskrifter herfor, herunder under iagttagelse af bygningsreglementets regler samt DS 439 (Norm for vandinstallationer) medmindre bygningsmyndigheden har godkendt andet.

Der skal ved nyanlæg samt ved ændringer af vandinstallationen eller væsentlige ændringer i anvendelsen af vandinstallationen etableres en tilbagestrømningssikring i overensstemmelse med DS/EN 1717 eller de til enhver tid gældende normer og forskrifter herfor, med mindre andet er aftalt med Hillerød Vand A/S.

Hillerød Vand A/S kan kræve dokumentation for, at tilbagestrømningssikringen er etableret, og at den fungerer forskriftsmæssigt.

8.1.4 Byggevarer godkendt til drikkevand

Fabriksfremstillede byggevarer, der indgår i eller tilsluttes vandinstallationer til drikkevand, skal være godkendt efter den til enhver tid gældende godkendelsesordning.

Produktet skal desuden være forsynet med CE-mærke, der viser, at produktet stemmer overens med en harmoniseret standard eller er omfattet af en europæisk teknisk godkendelse.

8.1.5 Fejl på installationer

Vandinstallationer herunder jordledninger skal udføres, benyttes og vedligeholdes på en sådan måde, at der ikke er fare for forurening af vandet, opstår utætheder eller på anden måde give anledning til gener.

Hvis det konstateres eller må formodes, at der er utætheder, herunder utæthed på jordledning, eller andre fejl, skal ejeren sørge for, at vandinstallationen straks gennemgås og i fornødent omfang bringes i orden. Brugere skal straks anmelde konstaterede eller formodede fejl til ejeren.

Hvis fejlen har betydning for ejendommens vandforbrug eller udgør en forureningsrisiko, skal ejeren straks underrette Hillerød Vand A/S om forholdet.

8.1.6 Forsvarlig funktion

Hillerød Vand A/S kan pålægge ejeren at lade foretage de foranstaltninger, som Hillerød Vand A/S finder nødvendige af hensyn til vandinstallationernes forsvarlige funktion. Sådanne foranstaltninger skal til stadighed holdes i god stand, og de må ikke fjernes eller ændres uden Hillerød Vand A/S tilladelse.

Efter reparation eller ved formodning om utæthed på jordledningen kan Hillerød Vand A/S forlange, at jordledningen tæthedsprøves for det maksimalt forekommende tryk. Tæthedsprøvningen skal foretages af en autoriseret VVS-installatør og sker for ejerens egen regning og risiko.

Hillerød Vand A/S kan forlange dokumentation for, at den eller de pålagte foranstaltninger er foretaget, og at vandinstallationerne fungerer forskriftsmæssigt. Dokumentation skal attesteres af en autoriseret VVS-mester

8.1.7 Ubenyttede vandinstallationer

Ejeren har pligt til at holde ubenyttede vandinstallationer aflukket og tømt for vand. Hillerød Vand A/S kan forlange, at vandinstallationer i ubenyttede bygninger afbrydes på forskriftsmæssig måde for ejers regning. Hillerød Vand A/S kan alternativt forlange, at der er et nærmere bestemt årligt minimumsforbrug på installationen.

8.1.8 Ejers forsømmelse

Forsømmer ejer de forpligtelser, som efter ovenstående samt efter nedenstående punkter 8.2., 8.3, 9.2, 1. punktum, 9.3, 3. punktum og 9.8 påhviler ejer med hensyn til vandinstallationerne, kan kommunalbestyrelsen i sin egenskab af tilsynsmyndighed efter anmodning fra Hillerød Vand A/S og efter forudgående påbud lade arbejdet udføre på ejers bekostning, jf. vandforsyningslovens § 65.

8.1.9 Lukning ved aktuel fare for forurening eller omfattende vandspild

Ejendommens ejer eller bruger skal straks iværksætte de fornødne foranstaltninger til at standse en konstateret og aktuel fare for forurening af vandet i forsyningsnettet, f.eks. som følge af trykfald eller manglende aflukning eller tømning af ubenyttede vandinstallationer, eller ved omfattende vandspild, jf. punkt 10.3.

Hillerød Vand A/S er berettiget til at lukke for vandtilførslen til en ejendom, når forhold på ejendommen udgør en aktuel fare for forurening af vandet i forsyningsnettet, herunder ved trykfald, eller udgør fare for omfattende vandspild, og hvis:

- ejeren undlader at reagere straks på en konstateret eller formodet utæthed, jf. punkt 8.1.5
- ejeren undlader at foretage foranstaltninger, som Hillerød Vand A/S har pålagt ejeren, jf. punkt 8.1.6, herunder undlader at fremsende dokumentation i overensstemmelse med Hillerød Vand A/S forlangende,
- ejeren undlader at aflukke og tømme ubenyttede vandinstallationer, jf. punkt 8.1.7, eller hvis
- ejeren i forbindelse med ovennævnte situationer nægter Hillerød Vand A/S adgang til Hillerød Vand A/S installationer på ejerens ejendom, herunder vandmåleren.

Hillerød Vand A/S foretager genåbning, når ejeren kan dokumentere, at forholdet, som begrunder aflukning af vandtilførslen, er bragt til ophør, herunder fx. når en forureningsfare ikke længere er til stede, en utæthed er udbedret, en nødvendig foranstaltning er foretaget eller en ubenyttet vandinstallation forsvarligt tømt og aflukket.

Der kan opkræves et gebyr for såvel lukning som genåbning. Gebyret fremgår af takstbladet. Se også kapitel 15 Straffebestemmelser.

8.1.10 Doserings- eller andre anlæg

Doseringsanlæg eller andre anlæg, der ved tilbageløb kunne tilføre vandet fremmede bestanddele, må kun forbindes trykløst til vandledningsnettet. Dette gælder bl.a. vandingsanlæg med gødningsdosering, påfyldning af marksprøjter, slamsugere m.v. Arbejdet udføres i henhold til DS 1717.

8.1.11 Ansøgning om etablering af ny vandinstallation

Ansøgning om etablering af ny vandinstallation skal ske til Hillerød Vand A/S. Ansøgningen sker ved fremsendelse af "Normalblanket udarbejdet af Danske Vandværkers Forening til brug for vandstikledning og ansøgning om tilladelse til at udføre vandinstallation" vedlagt relevante tegninger samt en tryktabsberegning til fjerneste tapsted. Ansøgningen fremsendes af udførende autoriserede VVS-installatør.

Ved færdigmeldingen returnerer udførende VVS-installatør normalblankettens side 2 vedlagt resultat af en vandprøve udtaget fra fjerneste tapsted, der viser, at vandkvaliteten overholder Miljøstyrelsens grænseværdier for bakterier i drikkevand. Vandprøven skal udføres af et akkrediteret laboratorium. Vandinstallationen må ikke tages i brug før resultat af vandprøven foreligger.

8.2 Vandinstallationer m.v. i jord

8.2.1 Ændring af jordledning ved ombygning

Ved ombygning af en ejendom kan Hillerød Vand A/S forlange, at jordledningen ændres, hvis det anses for nødvendigt af hensyn til ejendommens kommende vandforbrug.

8.2.2 Omlægning af jordledning

Udgifter til omlægning af jordledning, som følge af nødvendig omlægning af forsynings- og/eller stikledning, afholdes af ejeren.

Ingen installationsarbejder vedrørende jordledninger må udføres af ekstern entreprenør, uden der er indhentet en af Hillerød Vand A/S godkendt installationstilladelse. Alle installationsarbejder der vedrører etablering/renovering/ændring af trace på jordledninger, eller interne afspærringsventiler/haner, skal synes og ind-måles af Hillerød Vand A/S.

Hillerød Vand A/S kan kræve ikke synede jordledninger frigravet for bygherrens regning.

Alle rørledninger i jord med ledningsført vand fra Hillerød Vand A/S skal, hvor det er muligt udføres i ledningsmaterialet PE tryktrin TN 10.

Alle samlinger i jord, skal hvor det er muligt, udføres ved svejsning. Svejsearbejdet må kun udføres af VVS installatører der har gyldigt svejsecertifikat.

8.2.3 Målerbrønde

Målerbrønde skal udføres således, at vandmåleren holdes frostfri. Brønden skal være forsynet med et forsvarligt dæksel, og skal ved ejerens foranstaltning holdes ren og så vidt muligt tør.

Ved høj grundvandsstand kan Hillerød Vand A/S forlange, at målerbrønden etableres som tæt PE-brønd.

Målerbrønden etableres af, vedligeholdes af og tilhører ejeren medmindre ejeren og Hillerød Vand A/S skrifteligt har aftalt andet.

8.2.4 Målerbrønde og stophaners tilgængelighed

Eventuelle målerbrønde og stophaner på jordledningen skal friholdes og være tilgængelig for vandværkets personale.

8.3 Vandinstallationer i bygninger

8.3.1 Tryk

Finder Hillerød Vand A/S, at trykforholdene i en ejendom kan forventes at blive utilfredsstillende, og dette kan henføres til særlige forhold vedrørende den pågældende ejendom, kan Hillerød Vand A/S forlange, at der efter nærmere angivne forskrifter skal opstilles et trykforøgeranlæg eller trykreduktionsanlæg i forbindelse med ejendommens vandinstallationer.

Etablering af dette anlæg foranstalles af ejeren og for dennes regning.

Undlader ejeren at efterkomme Hillerød Vand A/S krav om at opstille et trykforøger-/trykreduktionsanlæg, kan Hillerød Vand A/S lukke for vandtilførslen til ejendommen, såfremt forholdet er omfattet af punkt 8.1.9.

9. Afregningsmålere

9.1 Generelle bestemmelser for installationer til forbrugsmåling

De generelle bestemmelser for vandinstallationer jf. kapitel 8.1.1 - 8.1.4 finder tilsvarende anvendelse for installationer til forbrugsmåling.

9.2 Afregning af samlet forbrug

Ejer af en ejendom, der er tilsluttet Hillerød Vand A/S, har pligt til at installere en måler til brug for afregning af ejendommens samlede vandforbrug. Der må kun anbringes én afregningsmåler på hver ejendom, medmindre der er truffet aftale med Hillerød Vand A/S om andet.

Afregningsmåleren og dennes placering må ikke ændres uden forudgående aftale herom med Hillerød Vand A/S. Plomber ved målere og ventiler må kun brydes af Hillerød Vand A/S personale eller af de af Hillerød Vand A/S bemyndigede personer.

9.3 Placering af afregningsmåler

Afregningsmåleren anbringes efter Hillerød Vand A/S nærmere anvisning i en bygning umiddelbart efter jordledningens indførelse eller i målerbrønd og sådan, at den er beskyttet mod frost, utilsigtet opvarmning, mekaniske ydre påvirkninger og korrosion.

Måleren skal til stadighed være let tilgængelig, så den er let at aflæse og udskifte.

9.4 Afregningsmåleres ejendomsforhold

Afregningsmåleren stilles til rådighed af Hillerød Vand A/S og forbliver Hillerød Vand A/S ejendom. Afregningsmålere anbringes på ejerens bekostning. Se også punkt 8.2.3 om betaling for målerbrønd.

Hillerød Vand A/S kan beslutte, at afregningsmålere skal være elektroniske, og at den skal være fjernaflæst. Strømforbruget til driften af elektroniske afregningsmålere påhviler ejer/bruger.

Eventuelle bimålere anbringes på ejers bekostning og er Hillerød Vand A/S uvedkommende.

9.5 Aflæsning

Hillerød Vand A/S har til enhver tid ret til at aflæse afregningsmålere. Hillerød Vand A/S har ligeledes adgang til eventuelt elektronisk overførsel af data.

9.6 Vedligeholdelse og udskiftning

Afregningsmålere vedligeholdes af Hillerød Vand A/S og for dennes regning. Hillerød Vand A/S er berettiget til når som helst for egen regning at udskifte og kontrollere målere.

Ejer og bruger må tåle de ulemper der er forbundet med, at vandtilførslen afbrydes ved udskiftning af måleren.

9.7 Størrelse og type

Afregningsmålerens størrelse og type bestemmes af Hillerød Vand A/S ud fra de oplysninger, som ejeren har givet om vandinstallationerne, vandforbruget til erhvervsvirksomheder m.v.

9.8 Ændring af vandforbruget

Hvis vandforbruget ændres i forhold til det af ejeren tidligere oplyste jf. 9.7, således at afregningsmåleren ikke længere er tilpasset vandforbruget, kan Hillerød Vand A/S forlange målerinstallationen ændret for ejers regning, så måleren kan udskiftes med en måler af passende størrelse.

9.9 Erstatning for beskadiget og bortkomne målere

Ejer er over for Hillerød Vand A/S forpligtiget til at erstatte en afregningsmåler, hvis den er bortkommet eller er blevet beskadiget, f.eks. ved vold, brand, frost m.v. Dette gælder ikke ved almindelig slitage.

9.10 Utætheder eller fejl

Opdager ejeren, at der er utætheder eller fejl ved en afregningsmåler, skal han straks give Hillerød Vand A/S meddelelse herom. Brugere af en ejendom skal straks melde konstaterede fejl til ejeren.



9.11 Indgreb mv. i afregningsmålere

Ejer og bruger må ikke foretage indgreb i afregningsmåleren, bryde plomben eller på nogen måde påvirke målerens korrekte funktion. Der må ikke gøres forsøg på optøning af en frossen måler.

Hillerød Vand A/S kan kræve, at udgifter til eftersyn og istandsættelse eller udskiftning af en måler som følge af indgreb, jf. ovennævnte, afholdes af ejeren.

9.12 Overgang fra fælles til individuel afregning

Beslutning om at overgå fra fælles til individuel afregning med Hillerød Vand A/S skal meddeles skriftligt til Hillerød Vand A/S og skal godkendes af Hillerød Vand A/S.

9.13 Ejerens ansvar, rettigheder og pligter

For ejendomme, hvor der er indgået aftale med Hillerød Vand A/S om individuel afregning efter målt forbrug i de enkelte enheder, overgår ejerens ansvar, rettigheder og pligter for disse målere til brugeren af enheden.

9.14 Måleteknisk kontrol

Afregningsmålere, der anvendes som grundlag for betaling af driftsbidrag, skal opfylde de krav og underkastes den måletekniske kontrol, der er fastsat i bekendtgørelse om kontrol med vandmålere, der anvendes til måling af forbrug af varmt og koldt vand, og de måletekniske forskrifter bekendtgørelsen henviser til.

9.15 Kontrol af afregningsmåleren

Ejer kan ved skriftlig henvendelse til Hillerød Vand A/S forlange at få kontrolleret afregningsmålerens nøjagtighed.

Måleren anses for at vise rigtigt, når dens visning ligger inden for de maksimalt acceptable grænser for måleunøjagtighed, som er fastsat i Sikkerhedsstyrelsens Bekendtgørelse nr. 1034 af 17. oktober 2006 om måleteknisk kontrol med målere, der anvendes til måling af forbrug af varmt og koldt vand, og de måletekniske forskrifter bekendtgørelsen henviser til.

Hvis målerens visning ligger inden for de acceptable grænser for måleunøjagtighed, afholdes udgifterne til prøvningen mv. af den, der har ønsket afprøvningen. Hvis målerens visning ligger uden for de acceptable grænser for måleunøjagtighed, afholdes udgifterne til prøvningen mv. af Hillerød Vand A/S.

Efter høring af ejeren foretager Hillerød Vand A/S en skønsmæssig nedsættelse eller forhøjelse af det målte forbrug for det tidsrum, hvor Hillerød Vand A/S skønner, at fejlvisningen har fundet sted, dog højst for 3 år, jf. lov om forældelse af fordringer (forældelsesloven).

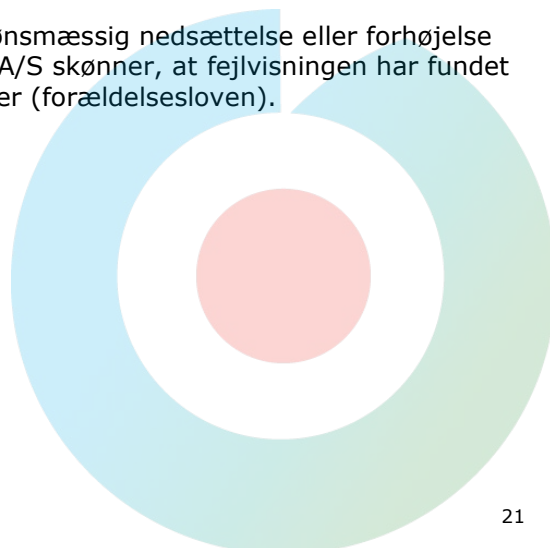

9.16 Selvaflæsning

Hillerød Vand A/S kan pålægge ejeren at aflæse afregningsmåleren og indberette målerstanden til Hillerød Vand A/S (selvaflæsning)

Selvaflæsning af den fysiske måler lægges til grund for Hillerød Vand A/S afregning af bidrag.

Efterkommer en ejer ikke Hillerød Vand A/S pålæg om selvaflæsning, er Hillerød Vand A/S berettiget til at skønne ejers vandforbrug ud fra historiske data angående ejendommens vandforbrug. Hillerød Vand er endvidere berettiget til at opkræve et administrationsgebyr (Honorar for aflæsning af måler), som fremgår af Hillerød Vand A/S takstblad.

Ejerens forpligtelse overgår til brugeren, hvis der etableres et direkte kundeforhold.

9.16.1 Fjernaflæsning

Hillerød Vand A/S kan beslutte, om aflæsning skal foretages manuelt eller som fjernaflæsning.

9.17 Tilsyn med afregningsmålere

Inden Hillerød Vand A/S aflæser, tilser eller udskifter en afregningsmåler eller batterier, aftaler Hillerød Vand A/S dato og det omtrentlige tidspunkt for Hillerød Vand A/S besøg med ejeren.

Hvis Hillerød Vand A/S kører forgæves til en aftale om aflæsning, tilsyn, målerskifte, batteriskifte eller plombering af en vandmåler, eller ejeren gentagne gange undlader at reagere på en henvendelse om at bestille tid til målerskifte, er Hillerød Vand A/S berettiget til at opkræve et ekspeditionsgebyr (Honorar for aflæsning af måler).

Ekspeditionsgebyrets størrelse fremgår af Hillerød Vand A/S takstblad.

Hillerød Vand A/S er berettiget til at lukke for ejendommens vandtilførsel, hvis Hillerød Vand A/S som følge af manglende adgang til ejendommens afregningsmåler, jf. ovenfor, risikerer at overtræde gældende lovkrav eller myndighedskrav.

Genåbning finder sted, når det pågældende besøg er gennemført, og forholdet, som begrundede aflukningen, er bragt i orden. Der kan opkræves et gebyr for såvel lukningen som genåbningen. Gebyrerne fremgår af Hillerød Vand A/S takstblad.

Ejerens rettigheder og pligter overgår til brugeren, hvis der er etableret et direkte kundeforhold.

9.18 Bimålere

Hillerød Vand A/S kan tillade opsætning af fordelingsmålere (bimålere). Sådanne fordelingsmålere aflæses normalt ved ejerens foranstaltning, og eventuelle uoverensstemmelser mellem ejer og lejer om fordelingsmålerens aflæsning er Hillerød Vand A/S uvedkommende.

Hillerød Vand A/S har til enhver tid ret til at aflæse fordelingsmåleren.

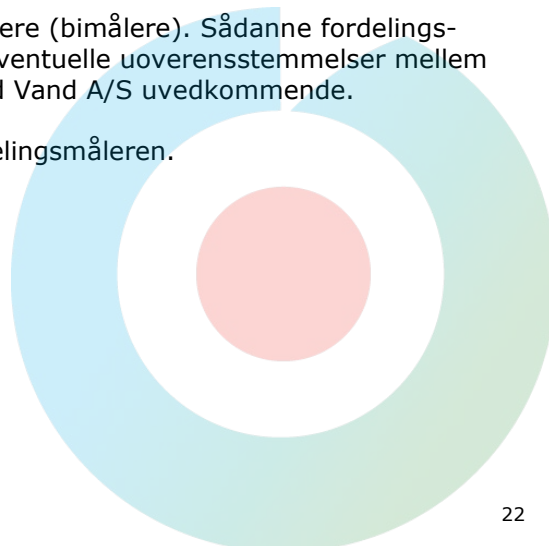

10. Vandspild

10.1 Benyttelse og spild af vand

Vand fra Hillerød Vand A/S må, bortset fra brand under indsats eller andre nødstilfælde, ikke benyttes til andet formål eller i større mængde end den benyttelse, som Hillerød Vand A/S har fastsat, eller som med rimelighed kan antages at ville finde sted fra de tilladte vandinstallationer.

Spild af vand ved mangelfuld lukning af vandhaner eller ved anden uforsvarlig adfærd er ikke tilladt.

Rindende vand må ikke bruges til køleformål, medmindre Hillerød Vand A/S har givet særlig tilladelse hertil.

10.2 Vandspild før afregningsmåler

Hvis vandspild, som ovenfor nævnt, foregår fra vandinstallationer før afregnings-måleren, kan vandspildet forlanges betalt af ejendommens ejer ud over det almindelige driftsbidrag.

Størrelsen af vandspildet vil i så fald blive fastsat ved Hillerød Vand A/S skøn efter høring af ejeren.

10.3 Lukning af vandtilførsel ved vandspild

Hillerød Vand A/S kan lukke for vandtilførslen til en ejendom i overensstemmelse med punkt 8.1.9, hvis ejendommens ejer eller bruger ikke straks i værksætter de fornødne foranstaltninger til at standse et konstateret og aktuelt vandspild.

Hillerød Vand A/S foretager genåbning, når ejeren kan dokumentere, at vandspildet er bragt til ophør

Der kan opkræves et gebyr for såvel lukning som genåbning. Gebyret fremgår af takstbladet.

11. Eftersyn af vandinstallationer og oplysningspligt

11.1 Adgang til vandinstallationer

For at kunne kontrollere vandforbruget, efterse at vandinstallationer holdes i god og forskriftsmæssig stand, at der ikke finder vandspild sted samt for vedligeholdelse og udskiftning af vandmålere, skal Hillerød Vand A/S personale mod forevisning af legitimation have adgang uden retskendelse til ethvert sted på en ejendom, hvor der findes vandinstallationer.

Ejeren skal om fornødent skaffe sådan adgang.

Såfremt der ikke opnås adgang til kontrolaflysning, aflukning af vandforsyningen mv. eller der ikke efterfølgende modtages aflæsning, rekvireres fogedens assistance for adgang til kontrolaflysning for ejerens eller brugerens regning.

11.2 Det kommunale tilsyn

Kommunalbestyrelsen har i sin egenskab af tilsynsmyndighed mod forevisning af legitimation adgang uden retskendelse til ethvert sted på en ejendom, hvor der findes vandinstallationer, jf. vandforsyningslovens § 64.

11.3 Oplysninger om vandforbrug

Enhver ejer og bruger af en ejendom, som er tilsluttet Hillerød Vand A/S, skal på forlangende give Hillerød Vand A/S alle oplysninger om vandets anvendelse og om forbrugets størrelse.

11.4 Kontrol af vandforsyningsmålere

Hillerød Vand A/S har pligt til at etablere et kontrolsystem til overvågning af nøjagtigheden af Hillerød Vand A/S målere til forbrugsafregning og er forpligtet til at bekendtgøre kontrolsystemets indhold over for de til Hillerød Vand A/S tilsluttede forbrugere, ligesom forbrugerne skal orienteres, hvis der foretages ændringer i kontrolsystemet.

11.5 Information om vandforsyningen og drikkevandets kvalitet

Hillerød Vand A/S har pligt til at stille den nødvendige information om Hillerød Vand A/S og drikkevandets kvalitet til rådighed for forbrugerne.

Mindst 1 gang om året skal Hillerød Vand A/S på sin hjemmeside eller i avisen offentliggøre:

- opdaterede oplysninger om Hillerød Vand A/S adresse, telefonnummer, faxnummer, e-postadresse, hjemmeside og eventuelle kontaktpersoner,
- en generel beskrivelse af drikkevandets kvalitet, herunder værdier for almindelige parametre og værdier for parametre af særlig lokal betydning,
- overskridelser af gældende kvalitetskrav for drikkevand.

12. Anlægsbidrag

12.1 Anlægsbidrag

Anlægsbidraget omfatter et bidrag til Hillerød Vand A/S hovedanlæg, et bidrag til forsyningsledningsnettet og et bidrag til stikledning. Anlægsbidraget fastsættes af Hillerød Vand A/S og godkendes af kommunalbestyrelsen.

Bidragenes størrelse fremgår af Hillerød Vand A/S gældende takstblad. Anlægsbidrag for ejendoms kategorier m.m., som undtagelsesvis ikke fremgår af takstbladet, fastsættes separat af Hillerød Vand A/S og godkendes af kommunalbestyrelsen.

12.2 Betaling af anlægsbidrag

Når en ejendom, der ikke tidligere har fået vand fra Hillerød Vand A/S, bliver tilsluttet, skal der betales anlægsbidrag til Hillerød Vand A/S. Hillerød Vand A/S kan fastsætte særlige vilkår for ejendomme der er beliggende uden for det område hvor Hillerød Vand A/S har forsyningsledninger jf. 3.1.

12.3 Forsyningsledningsbidrag

Forsyningsledningsbidraget skal betales hvad enten den ledning, som ejendommen tilsluttes, er nyanlagt eller ældre.

12.4 Tilslutning til ny forsyningsledning

Hvis en ejendom, der tidligere har fået vand fra en ældre forsyningsledning, sluttes til en ny forsyningsledning, betales ikke anlægsbidrag, medmindre andet følger af 12.9.

12.5 Betaling af anlægsbidrag til en udstykning

Når et udstykningsforetagende ønsker forsyningsledninger anlagt, kan Hillerød Vand A/S forlange, at udstykningsforetagendet betaler anlægsbidrag til hoved-anlægget og til forsyningsledningsnettet for de ejendomme, der fremkommer ved udstykningen samt faktiske omkostninger til nødvendige nye forsyningsledninger og evt. omlægning/fornyelse af eksisterende forsyningsledninger.

Udstykningsforetagendet skal på anfordring forevise en godkendt udstykningsplan med henblik på, at Hillerød Vand A/S kan opgøre og opkræve anlægsbidraget.

Hillerød Vand A/S kan forlange enten, at betaling skal finde sted før forsyningsledningerne anlægges eller at der forud stilles sikkerhed for betalingen, og at betaling sker, så snart forsyningsledningerne er anlagt.

12.6 Betaling af stikledningsbidrag i en udstykning

Når et udstykningsforetagende har ønsket forsyningsledninger anlagt, og der i den forbindelse anlægges stikledninger til de ejendomme, der fremkommer ved udstykningen, kan Hillerød Vand A/S forlange, at udstykningsforetagendet betaler bidrag til stikledningerne jf. takstbladet eller de faktiske udgifter.

Hillerød Vand A/S kan forlange enten, at betaling finder sted før stikledningen anlægges, eller at der forud stilles sikkerhed for betalingen, og at betaling i så fald sker, så snart stikledningerne er anlagt.

12.7 Anlægsbidrag til vand til midlertidig brug

For levering af vand til midlertidigt forbrug, f.eks. byggebrug, kan Hillerød Vand A/S fastsætte et anlægsbidrag til dækning af de udgifter, der er forbundet med etablering og reetablering af den midlertidige leverance.

12.8 Ændrede forudsætninger

Hvis forudsætningerne for et fastsat og betalt anlægsbidrag ændres som følge af en senere om- eller tilbygning eller ændret anvendelse af ejendommen, eller ved virksomheders produktionsændringer, kan Hillerød Vand A/S forlange at ejeren betaler den forøgelse af anlægsbidraget, der svarer til ændringen.

Hillerød Vand A/S kan eksempelvis opkræve supplerende tilslutningsbidrag ved oprettelsen af flere boligenheder på en ejendom, ved ændring af en ejendoms anvendelse, herunder omdannelse fra erhverv til bolig, samt udvidelse/ændring af bolig- eller erhvervsenheder, navnlig ved etablering af flere vandforbrugende installationer.

I tilfælde hvor ejendommen ombygges, tilbygges eller hvor ejendommen ændrer anvendelse, påhviler det ejeren at sandsynliggøre, at forudsætningerne for det hidtidige fastsatte anlægsbidrag ikke ændres. På anfordring skal ejer meddele Hillerød Vand A/S, hvorvidt der etableres nye/flere installationer, herunder håndvaske, badeinstallationer eller lignende, der medfører et højere vandforbrug.

Det medfører ikke nogen ændring i tidligere betalte anlægsbidrag, når f.eks. at lejlighederne i en ejendom ændres til andels- eller ejerlejligheder.

Anlægsbidrag tilbagebetales ikke i forbindelse med, at forudsætningerne for et fastsat og betalt anlægsbidrag ændres, herunder fx. hvis antallet af boligenheder i en ejendom reduceres.

12.9 Anlægsbidrag ved væsentlig nyinvestering i vandforsyningsanlæg

Hillerød Vand A/S kan forlange nyt anlægsbidrag i forbindelse med væsentlig nyinvestering i vandforsyningsanlægget.

13. Driftsbidrag

13.1 Betaling for leveret vand og undtagelser herfra

For alt leveret vand betales et driftsbidrag.

Driftsbidraget omfatter et bidrag pr. m³ vand og eventuelt tillige et fast årligt bidrag. Driftsbidrag kan forlanges betalt fra den dag, hvor Hillerød Vand A/S har påbegyndt leveringen af vand til ejendommen. Bidragenes størrelse fremgår af Hillerød Vand A/S takstblad.

13.2 Fast bidrag til ejendomme uden installationer

For ejendomme, hvor forsyningsmulighed efter ejers ønske er etableret, men hvor der ikke forefindes vandinstallationer, kan der forlanges driftsbidrag, der alene omfatter et fast årligt bidrag.

13.3 Driftsbidrag for vand til midlertidig brug

For vand leveret til midlertidigt brug, f.eks. byggebrug, betales driftsbidrag efter 13.1. Hillerød Vand A/S kan dog bestemme, at der ikke betales fast bidrag.

13.4 Driftsbidrag til brandslukningsformål

For sprinkleranlæg, overrislingsanlæg og andre anlæg til brandslukningsformål, som normalt ikke medfører noget vandforbrug, opkræves sædvanligt driftsbidrag i overensstemmelse med punkt 13.1.

13.5 Eftergivelse af statsafgift ved brud

For vandspild forårsaget af brud på skjulte vandinstallationer i ejendomme til boligformål, kan ejeren af en ejendom anmode Hillerød Vand A/S om eftergivelse af statsafgiften på ledningsført vand, jf. bestemmelserne herom i lovbekendtgørelse nr. 962 af 27. juni 2013. om afgift af ledningsført vand.

Hillerød Vand A/S kan eftergive driftsbidrag for et registreret forbrug ud over ejendommens årlige normalforbrug tillagt evt. selvrisiko. Det er en forudsætning for eventuel eftergivelse, at forbrugeren ikke har handlet forsætligt eller groft uagtsomt, og at forbrugeren har udøvet rimelige foranstaltninger for at stoppe ledningsbruddet.

13.6 Driftsbidrag ved skønnet forbrug

Er en afregningsmåler bortkommet, blevet beskadiget eller er der konstateret utætheder eller fejl ved måleren, fastsættes driftsbidraget af Hillerød Vand A/S efter høring af ejeren/brugeren af en enhed bl.a. ud fra et skønnet vandforbrug i det tidsrum, hvor målingen skønnes at have været i uorden.

14. Betaling af anlægs- og driftsbidrag

Anlægs- og driftsbidrag for levering af vand fra Hillerød Vand A/S fastsættes en gang årligt i Hillerød Vands A/S takstblad og godkendes af kommunalbestyrelsen. Driftsbidraget betales af ejendommens ejer eller af brugeren, jf. reglerne herom.

14.1 Anlægsbidrag og driftsbidrag på ejendomsniveau

14.1.1 Betaling af anlægsbidrag

Anlægsbidrag, driftsbidrag og forskudsvis afholdte udgifter til arbejde ved stikledning eller vandinstallationer, som Hillerød Vand A/S eller kommunalbestyrelsen har foretaget eller ladet foretage efter 5.3, 5.4 eller 8.1.8, påhviler den, der har tinglyst adkomst på vedkommende ejendom.

Hvor ejeren af en fast ejendom og ejeren af en bygning på grunden ikke er den samme, betragtes bygningen som en selvstændig fast ejendom efter tinglysningslovens § 19. I sådanne tilfælde påhviler anlægsbidrag og forskudsvis afholdte udgifter til arbejder ved stikledning ejeren af grunden, hvorimod driftsbidrag og forskudsvis afholdte udgifter til arbejde med vandinstallationer påhviler ejeren af bygningen.

14.1.2 Manglende betaling af anlægsbidrag inden tilslutning

Betales anlægsbidrag ikke inden den fastsatte betalingsfrist, kan Hillerød Vand A/S nægte at etablere tilslutningen.

Er tilslutning sket, kan Hillerød Vand A/S lukke for vandtilførslen for at begrænse yderligere tab. Aflukning vil blive varslet senest 5 arbejdsdage, inden den foretages. Aflukning behandles som anført i punkt 14.1.4.

14.1.3 Driftsbidrag

Driftsbidrag skal på opkrævningen opføres med særlige poster for hver art af afgift.

Betales driftsbidrag ikke inden forfaldstid, fremsender Hillerød Vand A/S en rykker samt lukkebrev med tillæg af gebyr og morarenter med en ny betalingsfrist på 8 dage, og en varsling om, at sagen vil overgå til inddrivelse, såfremt der ikke betales omgående. Hvis der fortsat ikke betales, overgår sagen til inddrivelse efter de til enhver tid gældende regler herfor.

14.1.4 Manglende betaling af anlægs og/eller driftsbidrag

Betaler en bruger ikke anlægs- og/eller driftsbidraget inden den fastsatte betalingsfrist, kan Hillerød Vand A/S lukke for vandforsyningen. Aflukning vil blive varslet senest 5 arbejdsdage, inden lukningen foretages.

Genåbning finder først sted, når det skyldige beløb tillige med renter beregnet i henhold til lov om renter ved forsinket betaling m.v. er betalt.

Hillerød Vand A/S kan forlange, at der for aflukning og genåbning betales et gebyr, som skal fremgå af takstbladet.

Hillerød Vand A/S har pligt til at åbne for vandtilførsel ved ejerskifte, medmindre den ny ejer, enten ved tinglysning eller skriftlig aftale med tidligere ejer, har overtaget den tidligere ejers gæld til Hillerød Vand A/S. Der kan også i dette tilfælde forlanges gebyr for genåbning.

14.1.4.1 Gentagende manglende betaling

Ved en brugers gentagne misligholdelse af sin pligt til at betale driftsbidrag, kan Hillerød Vand A/S kræve betaling af et depositum til sikkerhed for brugerens forpligtelser over for Hillerød Vand A/S. Depositumbetalingen kan maksimalt udgøre et beløb svarende til et års driftsbidrag for enheden.

Hillerød Vand A/S er berettiget til at forlange depositum eller anden tilstrækkelig sikkerhed for fremtidig betaling, når Hillerød Vand A/S i den konkrete situation vurderer, at ejeren kommer i restance eller betalingskrav bliver uerholdelige.

Såfremt ejeren ikke efter påkrav stiller sikkerhed, er Hillerød Vand A/S berettiget til at afbryde vandforsyningen efter skriftligt varsel herom. Eventuelle følger af en afbrydelse - foretaget efter dette regulativ er Hillerød Vand A/S uvedkommende.

Når det skyldige beløb, herunder udgifter forbundet med afbrydelse og reetablering af Hillerød Vand A/S og eventuel depositumbetaling, tillige med renter beregnet i henhold til lov om renter ved forsinket betaling m.v., er betalt, eller hvis der stilles betryggende sikkerhed for betalingen, skal genåbning finde sted.

Ved fraflytning af en enhed hæfter brugeren for betaling af driftsbidrag m.v. indtil måler aflæsning er foretaget. Eventuelt indbetalt depositum modregnes i slutopgørelsen vedrørende driftsbidrag m.v.

14.1.5 Betaling af forskudsvis afholdte udgifter

Betales de af Hillerød Vand A/S forskudsvis afholdte udgifter jf. 14.1.1 ikke inden den af Hillerød Vand A/S fastsatte frist, gælder tilsvarende bestemmelser som anført i 14.1.4.

14.2 Individuel afregning efter målt forbrug.

14.2.1 Pligt til at foretage individuel afregning

Hvis en ejendom træffer afgørelse om at overgå fra fælles til individuel afregning, og følgende forudsætninger alle er opfyldt i ejendomme med mindst to eller flere udlejnings- eller andelsenheder, har Hillerød Vand A/S pligt til at foretage individuel afregning af driftsbidrag.

- Den enkelte enheds samlede forbrug af koldt og varmt vand kan måles med én måler.
- Den enkelte enhed skal være forsynet med en selvstændig vandledning.
- Vandtilførslen til den enkelte enhed skal være udført med stophane, således at vandforsyningen har umiddelbar adgang til stophanen uden for enheden.

Den individuelle afregning skal påbegyndes senest 5 måneder efter, at Hillerød Vand A/S har modtaget skriftlig anmodning herom fra ejeren.

Ved overgang fra fælles til individuel afregning af driftsbidrag skal Hillerød Vand A/S underrette ejendommens ejer og de enkelte brugere om tidspunktet for overgangen.

Målerne stilles til rådighed af Hillerød Vand A/S og forbliver Hillerød Vands ejendom.

14.2.2 Meddelelse om ny bruger

Ejendommens ejer skal med 14 dages varsel skriftligt underrette Hillerød Vand A/S om ny brugers overtagelse af en enhed og om måleraflæsning pr. overtagelsesdag. Ved manglende underretning hæfter ejendommens ejer for enhedens driftsbidrag.

Ved ejerskifte har (den ophørende) ejer af ejendommen pligt til at oplyse Hillerød Vand A/S om ejerskiftet. Hillerød Vand A/S kan opkræve ejeren for forbrug på ejendommen til modtagelsen af denne underretning.

(Den ophørende) ejer er forpligtet til ved ejerskifte at foranledige opgørelse og betaling af skyldigt driftsbidrag, samt øvrige skyldige beløb, som eksempelvis anlægsbidrag, forskudsvis afholdte udgifter mv. Betaling kan erstattes med erklæring fra køber om, at forpligtelserne er indregnet i refusionsopgørelsen i forbindelse med overdragelsen af ejendommen, og at køber derfor har overtaget forpligtelsen.

14.2.3 Åbning af vandtilførslen til ny bruger

Når en ny bruger overtager en enhed, skal Hillerød Vand A/S åbne for vandet.

Ejendommens ejer hæfter for driftsbidrag i enheder, hvor der ingen bruger er, for fællesforbrug samt for eventuelt spild fra vandinstallationer uden for enhederne/jordledninger eller andre vandinstallationer inden brugernes vandmålere.

15. Klage m.v.

Kommunalbestyrelsens afgørelse om godkendelse af regulativet er omfattet af vandforsyningslovens kapitel 12 om afgørelser i vandforsyningsloven. Afgørelsen kan påklages til Natur- og Miljøklagenævnet, jf. vandforsyningslovens § 76, stk. 1, nr. 4.

Kommunalbestyrelsens afgørelser om påbud og forbud er omfattet af vandforsyningslovens kapitel 12 om afgørelser i vandforsyningsloven. Afgørelsen kan påklages til Natur- og Miljøklagenævnet, jf. vandforsyningslovens § 75, stk. 1.

Miljøoplysningslovens regler om aktindsigt gælder for almene vandforsyninger, der er omfattet af vandsektorloven. Det gælder både kommunalt ejede og andre almene vandforsyninger.

Kommunalt ejede vandforsyninger er desuden omfattet af offentlighedslovens regler om aktindsigt.

Forbrugerombudsmanden fører tilsyn med, at erhvervsdrivende overholder reglerne for markedsføring og anden forbrugerbeskyttende lovgivning, f.eks. urimelige betingelser i aftalen, for høje renter, gebyrer, diskrimination, m.v.

Forbrugere kan indbringe klager vedrørende tvister med vandforsyningen for:

Konkurrence – og Forbrugerstyrelsen
 Carl Jacobsens Vej 35
 2500 Valby
 www.forbrug.dk

Denne klageadgang er fastsat i forbrugerklageovens kapitel 5 om mediation. Dette koster 100 kr., som ikke tilbagebetales. Er der ikke fundet en mindelig løsning ved mediation, kan der klages til Forbrugerklagenævnet. Dette koster 400 kr. Dette beløb tilbagebetales, hvis klageren får medhold.

Konkurrence- og Forbrugerstyrelsen kan fastsætte beløbsmæssige over- og undergrænser m.v. for størrelsen på det omtvistede beløb, som betingelse for indbringelse af klager. Læs nærmere herom på www.forbrug.dk.

16. Strafbestemmelser

16.1 Bødestraf efter vandforsyningslovens § 84

Overtrædelse af bestemmelserne i punkterne 5.1, 5.5, 7.3, 8.1.2, 8.1.3, 8.1.4, 8.1.5, 8.1.6 2. punktum, 8.1.7 1. punktum, 8.2.2, 8.2.2, 8.3.1, 9.2 1. punktum, 9.3, 9.8, 9.10, 10.1, 11.1 2. punktum, 11.3, 11.4 og 14.2.1 2. punktum straffes efter vandforsyningslovens § 84 med bøde.

På sammen måde straffes den der i strid med punkt 11.1, 1. punktum modvirker adgang til en ejendom, samt den der i strid med punkt 14.2.4, 1. punktum gentagne gange undlader at underrette om en ny brugers overtagelse af en enhed.

Med bøde efter vandforsyningslovens § 84 straffes endvidere den, der overtræder bestemmelser fastsat af vandforsyningen i medfør af punkterne 6.4, 8.1.6 1. punktum, 8.1.7 2. punktum, 8.2.1, 8.3.1 og 9.8.

16.2 Bødestraf efter autorisationsloven

Den der uden at være berettiget dertil udfører arbejde ved vandinstallationer og ledninger m.v., som er omfattet af bestemmelserne i § 2, stk. 1, nr. 3 i lovbekendtgørelse nr. 988 af 8. december 2003 om gasinstallationer og installationer i forbindelse med vand- og afløbsledninger, straffes med bøde efter lovens § 25.

På samme måde straffes den, der lader de nævnte arbejder udføre af personer, som efter loven ikke er berettiget til det.

16.3 bødestraf efter vandmålerbekendtgørelsen

Ejere og brugere, som foretager indgreb i målere, der er omfattet af bestemmelserne i Sikkerhedsstyrelsens bekendtgørelse nr. 1034 af 17. oktober 2006 om kontrol med vandmålere, der anvendes til måling af forbrug af varmt og koldt vand, bryder plommen eller på anden måde påvirker målerens korrekte funktion, straffes med bøde efter bekendtgørelsens § 27.

På samme måde straffes den der overtræder regulativets punkt 11.4.

17. Ikrafttrædelse

Dette regulativ er godkendt af Kommunalbestyrelsen i Hillerød Kommune den 27. august 2014 og træder i kraft den 28. august 2014 og samtidig ophæves det tidligere regulativ af 1. oktober 2010.

Nærværende regulativ er revideret i juli 2016

Regulativet kan til enhver tid erstattes af et nyt regulativ, der er udarbejdet i medfør af vandforsyningsloven.



REGULATIV

HILLERØD VAND A/S

2020



INDHOLDSFORTEGNELSE

1. INDLEDENDE BESTEMMELSER	7
1.1 REGULATIVET	7
1.2 FASTSÆTTELSE AF ANLÆGS- OG DRIFTSBIDRAG	7
1.3 VANDMÅLERE OG BETALING EFTER MÅLT FORBRUG.....	7
1.4 OFFENTLIGGØRELSE AF OPLYSNINGER OM VANDKVALITETEN	7
1.5 INSTALLATIONSARBEJDER	7
1.6 KONTROL MED INDGREB I MÅLERE	8
1.7 BRANDVÆRNSFORANSTALTNINGER	8
1.8 MORARENTER.....	8
1.9 INDDRIVELSE AF RESTANCER.....	8
1.10 VANDAFGIFT	8
1.11 VANDSELSKABER	8
1.12 EJER OG BRUGER.....	8
1.13 EJENDOM	9
1.14 VANDFORSYNINGENS ANLÆG M.V.	9
1.15 EJERENS UNDERRETNING AF BRUGERE	11
2. HILLERØD VANDS STYRELSE	11
2.1 OPLYSNINGER OM HILLERØD VAND	11
2.2 AFGØRELSER.....	11
2.3 TAKSTER	11
2.4 MEDLEMSKAB.....	11
2.5 FORBRUGERREPRÆSENTATION	11
3. RET TIL FORSYNING MED VAND	12
3.1 FORSYNINGSPLIGT	12
3.1.1 VILKÅR FOR FORSYNING.....	12
3.1.2 SEKUNDAVAND	12
3.2 FORSYNING AF ERHVERVSVIRKSOMHEDER	13
3.3 FORSYNING AF BRANDTEKNISKE INSTALLATIONER	13
3.3.1 SLANGEVINDER OG BRANDSKABE	13
3.4 RESERVEFORSYNING.....	13
3.4.1 LEVERING AF BYGGEVAND.....	14
3.5 TRYKSTØD	14
3.6 Udstykning, Byggemodning m.v.	14

4. FORSYNINGSLEDNINGER.....	14
4.1 ANLÆG AF FORSYNINGSLEDNINGER	15
4.2 TINGLYSNING.....	15
4.3 TILSLUTNING	15
5. STIKLEDNINGER.....	15
5.1 ANLÆG OG VEDLIGEHOLDELSE AF STIKLEDNINGER.....	15
5.2 STIKLEDNING TIL EJENDOMME.....	16
5.3 Udstykning, sammenlægning og omlægning.....	16
5.4 UBENYTTET EJENDOM	17
5.5 FEJL PÅ STIKLEDNINGER OG STOPHANER.....	17
5.6 FRI ADGANG TIL STOPHANE.....	17
6. OPRETHOLDELSE AF TRYK OG FORSYNING	17
6.1 VANDTRYK	17
6.2 AFLUKNING.....	17
6.3 SVIGTENDE LEVERING OG AFBRYDELSE	17
6.4 INDSKRÆNKNING AF VANDFORBRUGET	18
6.4.1 STORFORBRUGERE.....	18
7. VANDSFORSYNING OG BRANDSLUKNING	18
7.1 ETABLERING OG VEDLIGEHOLDELSE.....	18
7.2 BRANDHANER PÅ PRIVAT GRUND	19
7.3 BRANDTEKNISKE INSTALLATIONER.....	19
7.4 SPRINKLING.....	19
7.5 BRUG AF BRANDHANER	20
7.6 OPLYSNING OM VANDFORBRUG.....	20
8. VANDINSTALLATIONER	20
8.1 GENERELT VEDRØRENDE VANDINSTALLATIONER HERUNDER	
JORDLEDNINGER.....	21
8.1.1 GRUNDEJEREN	21
8.1.2 NYANLÆG OG VÆSENTLIGE ÆNDRINGER	21
8.1.3 AUTORISERET ARBEJDE MED VVS-INSTALLATIONER	21
8.1.4 BYGGEVARER GODKENDT TIL DRILLEKENDT TIL DRIKKEVAND.....	22
8.1.5 FEJL PÅ INSTALLATIONER	22
8.1.6 FORSVARLIG FUNKTION	22
8.1.7 UBENYTTET VANDINSTALLATIONER	23
8.1.8 EJERS FORSØMMELSE	23
8.1.9 LUKNING VED AKTUEL FARE FOR FORURENING ELLER OMFATTENDE	23
8.1.10 DOSERINGS- ELLER ANDRE ANLÆG.....	23

8.1.11 ANSØGNING OM ETABLERING AF NY VANDINSTALLATION	24
8.2 VANDINSTALLATIONER M.V. I JORD	24
8.2.1 ÆNDRING AF JORDLEDNING VED OMBYGNING	24
8.2.2 OMLÆGNING AF JORDLEDNING	24
8.2.3 MÅLERBRØNDE	24
8.2.4 MÅLERBRØNDE OG STOPHANERS TILGÆNDELIGHED	25
8.3 VANDINSTALLATIONER I BYGNINGER.....	25
8.3.1 TRYK	25
9. AFREGNINGSMÅLERE	25
9.1 GENERELLE BESTEMMELSER FOR INSTALLATIONER TIL FORBRUGSMÅLING	25
9.2 AFREGNING AF SAMLET FORBRUG	25
9.3 PLACERING AF AFREGNINGSMÅLER.....	26
9.4 AFREGNINGSMÅLERES EJENDOMSFORHOLD	26
9.5 AFLÆSNING	26
9.6 VEDLIGEHOLDELSE OG UDSKIFTNING.....	27
9.7 STØRRELSE OG TYPE.....	27
9.7.1 FRADRAGSMÅLERE	27
9.8 ÆNDRING AF VANDFORBRUGET	27
9.9 ERSTATNING FOR BESKADIGET OG BORTKOMNE MÅLERE	27
9.10 UÆTHEDER ELLER FEJL.....	28
9.11 INDGREB M.V. I AFREGNINGSMÅLERE	28
9.12 OVERGANG FRA FÆLLES TIL INDIVIDUEL AFREGNING	28
9.13 EJERENS ANSVAR, RETTIGHEDER OG PLIGTER	28
9.14 MÅLETEKNISK KONTROL	28
9.15 KONTROL AF AFREGNINGSMÅLEREN.....	28
9.16 SELVAFLÆSNING	29
9.17 TILSYN MED AFREGNINGSMÅLERE	29
9.18 Fradragsmålere.....	30
10. VANDSPILD.....	30
10.1 BENYTTELSE OG SPILD AF VAND.....	30
10.2 VANDSPILDE FØR AFREGNINGSMÅLER	30
10.3 LUKNING AF VANDTILFØRSEL VED VANDSPILD.....	31
10.3.1 LUKNING AF VANDTILFØRSEL VED FARE FOR FORURENING SOM FØLGE AF VANDSPILD.....	31
11. EFTERSYN AF VANDINSTALLATIONER OG OPLYSNINGSPLIGT	31

11.1	ADGANG TIL VANDINSTALLATIONER	31
11.2	DET KOMMUNALE TILSYN.....	31
11.3	OPLYSNINGER OM VANDFORBRUG	31
11.4	KONTROL AF HILLERØD VANDS MÅLERE	32
11.5	INFORMATION OM HILLERØD VAND OG DRIKKEVANDETS KVALITET	32
12.	ANLÆGSBIDRAG.....	32
12.1	BETALING AF ANLÆGSBIDRAG	32
12.2	FORSYNINGSLEDNINGSBIDRAG	32
12.3	TILSLUTNING TIL NY FORSYNINGSLEDNING.....	32
12.4	BETALING AF ANLÆGSBIDRAG TIL EN UDSKYKNING	33
12.5	BETALING AF STIKLEDNINGSBIDRAG I EN UDSKYKNING	33
12.6	ANLÆGSBIDRAG TIL VAND TIL MIDLERTIDIG BRUG	33
12.7	ÆNDREDE FORUDSÆTNINGER.....	33
12.8	ANLÆGSBIDRAG VED VÆSENTLIG NYINVESTERING I VANDFORSYNINGSSANLÆG	34
13.	DRIFTSBIDRAG	34
13.1	BETALING FOR LEVERET VAND OG UNDTAGELSER HERFRA	34
13.2	FAST BIDRAG TIL EJENDOMME UDEN INSTALLATIONER.....	34
13.3	DRIFTSBIDRAG FOR VAND TIL MIDLERTIDIG BRUG.....	34
13.4	DRIFTSBIDRAG TIL BRANDSLUKNINGSFORMÅL	34
13.5	EFTERGIVELSE AF STATSAFGIFT VED BRUD	34
13.6	DRIFTSBIDRAG VED SKØNNET FORBRUG	35
14.	BETALING AF ANLÆGS- OG DRIFTSBIDRAG	35
14.1	ANLÆGS- OG DRIFTSBIDRAG PÅ EJENDOMSNIVEAU	35
14.1.1	BETALING AF ANLÆGSBIDRAG	35
14.1.2	MANGLENDE BETALING AF ANLÆGSBIDRAG INDEN TILSLUTNING	35
14.1.3	DRIFTSBIDRAG.....	35
14.1.5	BETALING AF FORSKUDSVIS AFHOLDTE UDGIFTER.....	37
14.2	DRIFTSBIDRAG EFTER §2 I BEKEDENTGØRELSE OM INDIVIDUEL AFREGNING EFTER MÅLT FORBRUG	37
14.2.1	PLIGT TIL AT FORETAGE INDIVIDUEL AFREGNING	37
14.2.2	MEDDELELSE OM NY BRUGER	38
14.2.3	ÅBNING AF VANDTILFØRSLEN TIL NY BRUGER	38
14.3	EJERSKIFTE.....	38
14.4	GODKENDELSE	39
15.	KLAGER MV.....	39

16. STRAFBESTEMMELSER	40
16.1 BØDESTRAF EFTER VANDFORSYNINGSLovens § 84.....	40
16.2 BØDESTRAF FOR UAUTHORISERET ARBEJDE PÅ INSTALLATIONER	40
16.3 BØDESTRAF EFTER BEKENDTGØRELSE OM ANVENDELSE AF MÅLEINSTRUMENTER	40
16.4 BØDESTRAF EFTER BEKENDTGØRELSE OM INDIVIDUEL MÅLING AF EL, GAS, VAND, VARME OG KØLING.....	41
17. IKRAFTTRÆDELSE	41

REGULATIV FOR HILLERØD VAND A/S

Hillerød Vand A/S (i det følgende Hillerød Vand) er en virksomhed i den samlede koncern Hillerød Forsyning. Hillerød Forsyning består af følgende virksomheder: Hillerød Forsyning Holding A/S, Hillerød Spildevand A/S, Hillerød Vand A/S, Hillerød Varme A/S, Hillerød Kraftvarme ApS, Hillerød Fjernkøl A/S, Hillerød Affaldshåndtering A/S og Hillerød Service A/S.

1. INDLEDENDE BESTEMMELSER

1.1 REGULATIVET

Dette regulativ er udfærdiget i medfør af § 55, i lov om vandforsyning m.v. (vandforsyningsloven), jf. lovbekendtgørelse nr. 118 af 22. februar 2018.

Bestemmelserne i regulativet er i overensstemmelse med reglerne i lovbekendtgørelse nr. 52 af 23. januar 2020 vedrørende vandsektorens organisering og økonomiske forhold (vandsektorloven) samt lov nr. 524 af 29. april 2015 om alternativ tvistløsning i forbindelse med forbrugerklager (forbrugerklageloven).

1.2 FASTSÆTTELSE AF ANLÆGS- OG DRIFTSBIDRAG

Bestemmelserne om fastsættelse af anlægs- og driftsbidrag har hjemmel i vandforsyningslovens § 53, stk. 1. jf. vandsektorlovens § 6.

Anlægsbidrag omfatter bidrag til hovedanlæg og bidrag til forsyningsledningsnet. Driftsbidraget omfatter et bidrag pr. m³ leveret vand og eventuelt et fast årligt bidrag. Anlægsbidrag og driftsbidrag fastsættes af Hillerød Vand og godkendes af kommunalbestyrelsen i den kommune, hvor vandet leveres. Bidragene fremgår af Hillerød Vands prisblad for vand.

1.3 VANDMÅLERE OG BETALING EFTER MÅLT FORBRUG

Bestemmelserne om vandmålere og betaling efter målt forbrug er fastsat i overensstemmelse med Miljø- og Energiministeriets bekendtgørelser nr. 525 af 14. juni 1996 om betaling for vand efter målt forbrug m.v. på ejendomsniveau og nr. 837 af 27. november 1998 om individuel afregning efter målt vandforbrug.

1.4 OFFENTLIGGØRELSE AF OPLYSNINGER OM VANDKVALITETEN

Bestemmelser om offentliggørelse af det leverede vands kvalitet m.v. er i overensstemmelse med vandforsyningslovens § 57, stk. 2 og Miljøministeriets bekendtgørelse nr. 1070 af 28. oktober 2019 om vandkvalitet og tilsyn med vandforsyningsanlæg § 29, stk. 3, jf. vandforsyningslovens § 55, stk. 7.

1.5 INSTALLATIONSARBEJDER

Bestemmelserne om installationsarbejders udførelse ved autoriserede VVS-installatører er i overensstemmelse med kravene i lov om autorisation af

virksomheder på el-, vvs- og kloakinstallationsområdet, lovbekendtgørelse nr. 30 af 11. januar 2019.

1.6 KONTROL MED INDGREB I MÅLERE

Bestemmelserne om kontrol med og indgreb i målere er i overensstemmelse med bekendtgørelse nr. 582 af 28. maj 2018 om anvendelse af måleinstrumenter til måling af forbrug af vand, gas el eller varme og bekendtgørelse nr. 563 af 2. juni 2014 om individuel måling af el, gas, vand, varme og køling.

1.7 BRANDVÆRNSFORANSTALTNINGER

Bestemmelserne om brandværnsforanstaltninger er i overensstemmelse med kravene fastsat i Forsvarsministeriets bekendtgørelse nr. 1085 af 25. oktober 2019 om risikobaseret dimensionering af det kommunale redningsberedskab, jf. lovbekendtgørelse nr. 314 af 3. april 2017 Beredskabsloven.

1.8 MORARENTER

Bestemmelser om morarenter er i overensstemmelse med lovbekendtgørelse nr. 459 af 13. maj 2014 om renter og andre forhold ved forsinket betaling (renteloven).

1.9 INDDRIVELSE AF RESTANCER

Bestemmelser om overgivelse af restancer til restanceinddrivelsesmyndigheden eller private er i overensstemmelse med lovbekendtgørelse nr. 29 af 12. januar 2015 om inddrivelse af gæld til det offentlige som ændret ved ændringslov nr. 1574 af 27. december 2019.

1.10 VANDAFGIFT

Bestemmelser om afgifter for vand er i overensstemmelse med lov om afgift af ledningsført vand, jf. lovbekendtgørelse nr. 171 af 25. februar 2020 (vandafgiftsloven).

1.11 VANDSELSKABER

Bestemmelser om forhold mellem en vandforsyning omfattet af vandsektorloven (vandselskab) og kommunen er i overensstemmelse med vandsektorloven, jf. lov nr. 52 af 23. januar 2020 om vandsektorens organisering og økonomiske forhold.

1.12 EJER OG BRUGER

I dette regulativ angiver betegnelsen *ejер* grundejeren, når der ikke er tale om ejerlejligheds-forhold og når en bestemmelse ikke specifikt angiver, at ejerlejlighedsforhold eller specielle forhold også er omfattet. For ejendomme med en eller flere ejerlejligheder angiver betegnelsen *ejerne* af de enkelte ejerlejligheder. Hvis der på en ejendom med ejerlejligheder er tinglyst en

bestemmelse i ejendommens vedtægter om, at ejerforeningen er forpligtet over for Hillerød Vand, anses ejerforeningen dog som ejer efter regulativets bestemmelser.

Betegnelsen *bruger* omfatter blandt andre lejer af en lejlighed, herunder beboeren af en andelslejlighed eller en ejendom, forpagteren af en erhvervsvirksomhed, beboeren af en tjenestebolig og ejeren af en ejerlejlighed, når ejerforeningen efter det ovenstående betragtes som ejer.

Hvor ejeren af en grund og ejeren af en bygning på grunden ikke er den samme, betragtes bygningen som en selvstændig fast ejendom efter tinglysningslovens § 19, jf. lov nr. 1075 af 30. september 2014 om tinglysning.

1.13 EJENDOM

Medmindre andet fremgår af regulativet, forstås ved en *ejendom*, et matrikelnummer eller flere matrikelnumre, der ifølge notering i matriklen skal holdes forenet. Se udstykningslovens § 2, lovbekendtgørelse nr. 769 af 7. juni 2018 om udstykning og anden registrering i matriklen.

Ved individuel afregning efter målt forbrug angiver betegnelsen ejendom mindst to udlejnings- eller andelsenheder beliggende på et eller flere matrikelnumre, der i følge notering i matriklen skal holdes forenet.

Betegnelsen *enhed* angiver den enkelte udlejnings- eller andelsenhed i en ejendom.

1.14 VANDFORSYNINGENS ANLÆG M.V.

I det følgende defineres en del af de begreber, der anvendes i regulativet. En del af definitionerne svarer til dem, som fremgår af Norm for almene vandforsyninger DS 442.

Almene vandforsyningsanlæg: Herved forstås anlæg som forsyner eller har til formål at forsyne mindst 10 ejendomme, jf. vandforsyningslovens § 3, stk. 3. Som synonym anvendes ofte begrebet "almen vandforsyning".

Distributionsnet: Hillerød Vands ledningsnet fra udpumpningen fra vandforsyningsanlægget frem til skel, dvs. hovedledninger, forsyningsledninger og stikledninger.

Forsyningsledning: Den del af distributionsnettet som transporterer færdigbehandlet vand fra hovedledningen til de enkelte ejendommers stikledninger.

Forsyningsområde: I vandforsyningsplanen fastlægges bl.a. de almene vandforsyningsanlægs forsyningsområder. Det naturlige forsyningsområde er det område, som vandforsyningsanlægget naturligt kan forsyne, herunder områder som først i fremtiden kan forsynes fra vandforsyningsanlægget.

Fradragsmåler: Måler som monteres efter afregningsmåleren for at kunne beregne et eventuelt fradrag af f.eks. spildevandsafgift eller lignende.

Hovedanlæg: Hillerød Vands vandværksanlæg til indvinding og behandling af

drikkevand, Hillerød Vands råvandsledninger, vandbehandlingsanlæg, pumpeanlæg, herunder trykforøgeranlæg til særlige trykzoner i ledningsnettet, beholderanlæg samt hovedledninger til transport af færdigbehandlet vand til forsyningsnettet.

Hovedledning: Den del af distributionsnettet, som transporterer færdigbehandlet vand fra vandbehandlingsanlægget, eventuelt via trykforøgeranlæg og beholderanlæg mv., til forsyningsledningerne.

Jordledning: Den ledning, der forbinder stikledningen med installationerne i ejendommens bygninger. Jordledningen ligger i jorden på ejendommens grundstykke fra skel. Jordledningen er en del af ejendommens vandinstallationer

Råvand: Ubehandlet vand, dvs. grundvand eller overfladevand.

Sekundavand: Vand af anden kvalitet end drikkevandskvalitet, som kan erstatte brugen af drikkevand eller på den måde kompensere for anvendelsen af drikkevand. Regnvand opsamlet fra tage til brug for WC- skyl og tøjvask i maskine skal ikke overholde kravene til drikkevandskvalitet. Ved anvendelse af sekundavand skal kravene i § 5 i bekendtgørelse nr. 1070 af 28. oktober 2019, overholdes.

Stikledning: Stikledningen er den del af distributionsnettet, som transporterer vand fra forsyningsledningen til ejendommens skel.

Stophane: Afspærringsanordning, der lukker for vandtilførslen til en eller flere ejendomme.

Vand til husholdningsbrug: Vand til husholdningsbrug omfatter alt vand i husholdningen dvs. til konsum og madlavning, personlig hygiejne, toiletskyl, tøjvask m.m.

Vandbehandlingsanlæg: Anlæg, hvori råvandet underkastes behandling med henblik på dets anvendelse til drikkevand.

Vandforsyning: Dette begreb anvendes som betegnelse for en vandforsyningsvirksomhed, dvs. den juridiske enhed som ejendommen afregner sit vandforbrug med. Vandforsyning benyttes ofte som synonym for vandværk eller vandforsyningsanlæg.

Vandforsyningsanlæg: Dette består af vandindvindingsanlægget samt hoved-, forsynings- og stikledninger og eventuelle pumper på ledningerne (distributionsnettet). Et vandforsyningsanlæg kan bestå af flere vandindvindingsanlæg, der leverer vand til samme distributionsnet.

Vandindvindingsanlæg: Omfatter borer, brønde og andre anlæg til indtagning af vandet og endvidere vandbehandlingsanlæg og anlæg til udpumpning fra behandlingsanlæg, herunder eventuelle rentvandsbeholdere.

Vandinstallation: Omfatter installationer i bygninger og jord inden for grundgrænsen. Ledningsinstallationer i jord efter stikledningen, benævnes jordledninger, og er en del af vandinstallationen. Hertil hører også en eventuel afspærringsventil placeret på jordledningen. Vandinstallation er betegnet som vandindlæg i vandforsyningslovens § 50.

Vandværk: Dette begreb anvendes som både vandindvindingsanlæg og

vandforsyningsvirksomheden, og er ofte anvendt i betegnelsen for den juridiske enhed, hvortil ejendommen afregner.

1.15 EJERENS UNDERRETNING AF BRUGERE

Ejeren af en ejendom, der får vand fra Hillerød Vand, skal underrette eventuelle brugere af ejendommen om deres forpligtelser efter regulativet, men ejeren er i alle forhold ansvarlig over for Hillerød Vand, jf. dette dokument's punkt 9.13.

2. HILLERØD VANDS STYRELSE

2.1 OPLYSNINGER OM HILLERØD VAND

Hillerød Vand A/S er et aktieselskab i koncernen Hillerød Forsyning, der blev stiftet den 1. januar 2008. Hillerød Forsyning er 100 % ejet af Hillerød Kommune.

Hillerød Vand leverer drikkevand til alle boliger, virksomheder og landbrug i Hillerød Vands naturlige forsyningsområde jf. nærmere under punkt 3.

2.2 AFGØRELSER

Afgørelser som ved regulativet er henlagt til Hillerød Vand, træffes af Hillerød Vand.

2.3 TAKSTER

Takster for anlægsbidrag, driftsbidrag og for etablering af midlertidige vandleverancer m.v. fastsættes af Hillerød Vand, og godkendes af kommunalbestyrelsen i Hillerød Kommune (herefter "kommunalbestyrelsen"), jf. vandforsyningslovens § 53.

Taksterne bekendtgøres i et takstblad, der er tilgængeligt på Hillerød Vands hjemmeside, hvorfra det kan downloades, www.hillerodforsyning.dk.

2.4 MEDLEMSKAB

Enhver ejer, hvis ejendom er tilsluttet Hillerød Vand, er berettiget og forpligtet til at være medlem af selskabet. Hillerød Vand kan dog efter ansøgning fritage for medlemskab, ligesom ejere, der efter forholdets natur ikke kan være medlemmer, har ret til at optages som forbrugere, eventuelt på særlige betingelser.

2.5 FORBRUGERREPRÆSENTATION

Forbrugerne har ret til at vælge forbrugerrepræsentanter til vandselskabets bestyrelse, jf. bekendtgørelse nr. 772 af 16. juni 2012 om forbrugerindflydelse i vandselskaber, med senere ændringer. De nærmere regler om valg af forbrugerrepræsentanter findes på Hillerød Forsynings hjemmeside, www.hillerodforsyning.dk.

3. RET TIL FORSYNING MED VAND

Hillerød Vands forsyningspligt er fastsat i vandforsyningslovens kapitel 8.

Kommunalbestyrelsen kan påbyde sløjfning af overflødige borer og brønde, f.eks. hvis en ejendom skal tilsluttes vandforsyningsanlægget. For sløjfning af vandforsyningsboringer og -brønde gælder § 36 i lov om vandforsyning m.v.

3.1 FORSYNINGSPLIGT

Enhver ejer, hvis ejendom ligger i Hillerød Vands naturlige forsyningsområde jf. vandforsyningsplanen, har med respekt for vandværkets indvindingstilladelse ret til forsyning med vand til almindeligt husholdningsforbrug, til institutioner, til almindeligt landbrug (dog ikke til vanding af landbrugsafgrøder) og anden erhvervsvirksomhed, som benytter vand i mindre omfang.

Indlæggelsen af og forsyningen med vand sker på de vilkår, som er fastsat i regulativet og mod betaling efter godkendt prisblad.

For ejendomme beliggende inden for Hillerød Vands fremtidige forsyningsområde, dvs. uden for det område hvor Hillerød Vand har etableret ledningsnet, kan Hillerød Vand fastsætte vilkår for forsyning efter forhandling med ejendommens ejere.

3.1.1 VILKÅR FOR FORSYNING

Indlæggelse af vand skal kunne ske således, at stikledninger kan fremføres og henligge under frostfrie forhold, placeret således, at Hillerød Vand har uhindret adgang til stikledningerne og tilstrækkelig plads til at kunne etablere og vedligeholde disse. Hvor dette undtagelsesvist ikke kan lade sig gøre, skal de nærmere betingelser omkring etablering af stikledningen aftales med Hillerød Vand.

Såfremt fastsættelse af takster for anlægsbidraget afviger fra Hillerød Vands takstblad, skal dette godkendes af Hillerød Kommune.

3.1.2 SEKUNDAVAND

Hillerød Vand bestemmer i hvilket omfang, forsyningen kan levere sekundavand. Indlæggelsen og forsyningen heraf sker på særlige vilkår.

Vilkårene fastsættes i en skriftlig aftale mellem Hillerød Vand og forbrugeren, som skal godkendes af kommunen.

Installationerne skal være adskilt og sikres med korrekt tilbagestrømningssikring iht. DS/EN1717 eller de til enhver tid gældende normer og forskrifter herfor, medmindre Hillerød Vand har godkendt andet.

Hillerød Vand kan kræve dokumentation for, at f.eks. tilbagestrømningssikringer fungerer forskriftsmæssigt.

3.2 FORSYNING AF ERHVERVSVIRKSOMHEDER

Hillerød Vand bestemmer, i hvilket omfang der kan leveres vand til erhvervsvirksomheder, som benytter vand i større omfang.

Hillerød Vand fastsætter i hvert enkelt tilfælde vilkårene for en sådan levering, jf. punkt 6.4.1.

Indlæggelsen af og forsyningen med vand sker i øvrigt på de vilkår, som er fastsat i regulativet og mod betaling efter godkendte takster.

3.3 FORSYNING AF BRANDTEKNISKE INSTALLATIONER

Vand til brandtekniske installationer kan normalt ikke tillades via direkte kobling til vandforsyningsnettet. Disse skal indrettes i overensstemmelse med gældende normer for indretning af sprinkleranlæg, samt med korrekt tilbagestrømningssikring iht. DS/EN 1717.

Hillerød Vand bestemmer, i hvilket omfang der kan leveres vand til brandslukningsformål, fx. vand til sprinkleranlæg eller lignende, jf. dog bestemmelserne i bekendtgørelse nr. 1085 af 25. oktober 2019 om risikobaseret dimensionering af det kommunale redningsberedskab.

Hillerød Vand fastsætter i hvert enkelt tilfælde vilkårene for en sådan levering.

Vand til sprinkleranlæg kan normalt ikke tillades via direkte kobling til vandforsyningsnettet, men skal derimod etableres med reservoir på ejendommen samt tilbageløbssikring og luftgab.

Hillerød Vand kan forlange eksisterende sprinklerinstallationer ændret, hvis det anses for nødvendigt af hensyn til dimensioneringen af Hillerød Vands hovedanlæg, samt hvis den eksisterende sprinklerinstallation kan udgøre en forureningsrisiko.

I forbindelse med levering af vand til sprinkleranlæg eller lignende brandtekniske installationer med vandforbrug fastsætter Hillerød Vand eventuelle særlige vilkår for leveringen ved siden af bestemmelserne i dette regulativ, jf. dog bekendtgørelse om risikobaseret dimensionering af det kommunale redningsberedskab.

3.3.1 SLANGEVINDER OG BRANDSKABE

Slangevinder og brandskabe skal tilsluttes efter vandmåler og med korrekt kontraventil. I eksisterende ejendomme, hvor slangevinder og brandskabe er tilsluttet før vandmåler, kan Hillerød Vand forlange, at disse installationer tilsluttes efter vandmåler eller plomberes.

3.4 RESERVEFORSYNING

Indlæggelse af og forsyning med vand fra Hillerød Vand, som reserve for en ejendoms eget vandforsyningsanlæg, kan normalt ikke forventes tilladt. Hillerød

Vand kan dog i undtagelsestilfælde tillade etableringen på særlige vilkår herunder bl.a. vilkår om tilbagestrømningssikring.

Har en ejendom ved etablering af vandindlæg i forvejen sit eget vandforsyningsanlæg, herunder fx. en brønd, skal ejeren påse, at dette sløjfes i medfør af de til enhver tid gældende regler og forskrifter herfor, herunder ved anmeldelse til kommunalbestyrelsen. I forbindelse med etablering af vandindlægget kan det ikke forventes tilladt, at en ejendoms eget vandforsyningsanlæg tilsluttes Hillerød Vands kollektive vandforsyningsnet.

3.4.1 LEVERING AF BYGGEVAND

Hillerød Vand kan stille krav om montering af byggevandmålere ved byggeri.

I byggeperioden skal der ske en sikring efter DS/EN 1717, medmindre Hillerød Vand bestemmer andet.

3.5 TRYKSTØD

Vandforbruget skal aftages på en sådan måde, at trykstød ikke forekommer og således, at pludselige og unødvendige variationer undgås.

Ventiler og lignende skal åbnes og lukkes langsomt, ved større forbrug.

3.6 Udstykning, Byggemodning m.v.

Ved udstykning af en ejendom til matrikler eller ejerboliger, hvor Hillerød Vand hidtil har leveret samlet til den tidligere ejendom via én hovedmåler, leverer Hillerød Vand en ny måler ved hver ny ejendom, der afregner forbrug direkte med Hillerød Vand.

Hillerød Vand fastlægger vilkår for vandforsyningen til de ved udstykningen opståede ejendomme, herunder krav til anlæggets dimensionering og funktion, jf. også 5.3.

I forbindelse med byggemodninger skal en eventuel udstykning være gennemført, inden Hillerød Vand fører stikledninger frem til de nye matrikelnumre.

Forsyningen med vand sker i øvrigt på de vilkår, som er fastsat i regulativet, og mod betaling efter godkendte takster.

4. FORSYNINGSLEDNINGER

Hillerød Vand beslutter inden for vandforsyningsplanen, hvornår forsyningsledningerne skal anlægges og renoveres. Herudover kan Hillerød Vand af myndighederne blive pålagt at anlægge nye forsyningsledninger, f.eks. hvis kommunalbestyrelsen træffer afgørelse om, at en eller flere ejendomme skal tilsluttes et alment vandforsyningsanlæg, jf. vandforsyningslovens § 29 samt §§ 45-48.

Hillerød Vand må ikke anlægge forsyningsledninger i strid med vandforsyningsplaner, jf. vandforsyningslovens

§ 14, stk. 2.

4.1 ANLÆG AF FORSYNINGSLEDNINGER

Forsyningsledninger anlægges, vedligeholdes og tilhører Hillerød Vand. Alt arbejde med stikledninger skal udføres af autoriserede VVS-installatører eller af Hillerød Vands personale, jf. bestemmelserne i Sikkerhedsstyrelsens bekendtgørelse nr. 859 af 3. juli 2014 om undtagelser fra krav om autorisation for arbejder udført af forsyningsvirksomheder m.v.

Hillerød Vand bestemmer, hvornår forsyningsledninger skal anlægges og renoveres, jf. vandforsyningslovens § 29 og §§ 45-48.

4.2 TINGLYSNING

Hvis forsyningsledninger fremføres over privat grund, skal retten til deres anlæg, benyttelse og vedligeholdelse sikres ved deklaration, der skal tinglyses på de respektive ejendomme. Udgiften til tinglysning afholdes af Hillerød Vand.

4.3 TILSLUTNING

I forbindelse med at en ejendom, der ikke tidligere har fået vand fra Hillerød Vand, tilsluttes til forsyningsledning, skal tilslutningsbidraget (forsyningsledningsbidrag + hovedanlægsbidrag) være betalt til Hillerød Vand.

Tilslutningsbidraget beregnes efter gældende satser. Ejendommens ejer skal betale anlægsbidrag til Hillerød Vands hovedanlæg og til Hillerød Vands forsyningsledningsnet efter satserne i Hillerød Vands prisblad.

Forsyningsledningsbidraget skal betales, hvad enten den ledning, som ejendommen tilsluttes, er nyanlagt eller allerede er i drift.

Hvis en ejendom, der tidligere har fået vand fra en ældre forsyningsledning, tilsluttes til en ny forsyningsledning, betales ikke anlægsbidrag.

5. STIKLEDNINGER

5.1 ANLÆG OG VEDLIGEHOLDELSE AF STIKLEDNINGER

Stikledninger med eventuelle afspærringsanordninger anlægges af, vedligeholdes af og tilhører Hillerød Vand. Alt arbejde med stikledninger skal udføres af autoriserede VVS-installatører eller af Hillerød Vands personale, jf. bestemmelserne i Sikkerhedsstyrelsens bekendtgørelse nr. 859 af 3. juli 2014 om undtagelser fra krav om autorisation for arbejder udført af forsyningsvirksomheder m.v.

Udført arbejde skal bl.a. med henblik på besigtigelse færdigmeldes til Hillerød Vand. Stik- og jordledninger skal besigtiges inden de dækkes til, i det de samtidig indmåles af Hillerød Vand. Hillerød Vand kan kræve ikke synede installationer i jord frigravet for bygherrens regning.

Samtlige udgifter ved anlæggelse af stik og jordledninger afholdes af ejeren.

Afspærringsanordninger, stophaner eller lignende, der er placeret efter stikledningen på ejerens vandinstallationer, herunder på jordledningen, ejes og vedligeholdes af ejeren i overensstemmelse med reglerne i dette regulativs punkt 8.

5.2 STIKLEDNING TIL EJENDOMME

Hver ejendom skal have sin særskilte stikledning. Der vil sædvanligvis kun blive anlagt én stikledning til hver ejendom. Hillerød Vand fastlægger antallet og placeringen af stikledninger.

I særlige tilfælde kan Hillerød Vand tillade, at forsyningen til to eller flere ejendomme efter ejernes ønske skal ske gennem en fælles stikledning. Vilkårene herfor fastsættes i en deklaration, der skal være godkendt af Hillerød Vand, og som skal tinglyses på de respektive ejendomme ved ejernes foranstaltning og bekostning.

Stikledningen skal normalt indlægges fra forsyningsledningen i den gade eller vej, hvortil ejendommen har facade (adgangsvej).

I mangel af enighed beslutter Hillerød Vand stikledningens endelige placering.

Hvis stikledning fremføres over privat grund, skal retten til dens anlæg, benyttelse og vedligeholdelse sikres ved deklaration, der skal tinglyses på den/de respektive ejendomme. Udgifterne hertil afholdes af ejeren.

Hvis forsyning sker via en forsyningsledning, der er beliggende på den ejendom, som skal forsynes, så udgør stikledningen de første 30 cm. af ledningen fra forsyningsledningen, uanset placering af stophanen. Ledningsanlæg herfra og frem til ejendommen, udgør ejendommens jordledning.

5.3 Udstykning, sammenlægning og omlægning

Hillerød Vand kan beslutte at omlægge en stikledning, hvis en ejendom udstykkes, hvis der på en ejendom foretages om- eller tilbygningsbygningsarbejder, eller hvis der sker væsentlige ændringer i vandforbruget eller lignende, som inde- bærer at stikledningsdimensionen bør ændres. I så fald må ejendommens ejer afholde omkostningerne til omlægningen samt eventuelt yderligere anlægsbidrag, jf. punkt 12.8 og 12.9.

Ved sammenlægning af forsynede ejendomme kan Hillerød Vand på ejerens bekostning fjerne stikledninger, der henligger ubenyttede efter sammenlægningen.

Tilsvarende gælder, hvis ejeren selv ønsker stikledningen omlagt.

Ved udstykning af sokkelgrund, klynger af ejendomme eller lignende, afgør Hillerød Vand, om der skal føres stikledning frem til soklens/klyngens skel. Dette er gældende både ved udstykning af sokkelgrunde fra en allerede forsynet ejendom og ved etablering af sokkelgrunde på en ejendom, der ikke tidligere har været forsynet.

5.4 UBENYTTET EJENDOM

Hillerød Vand kan afbryde stikledningen til en ubenyttet ejendom eller ejendomme uden vandforbrug ved forsyningsledningen for ejerens regning.

Ejer er forpligtet til at frostsikre installationer i ubenyttede ejendomme.

5.5 FEJL PÅ STIKLEDNINGER OG STOPHANER

Ejer af en ejendom skal straks give Hillerød Vand meddelelse om indtrufne eller formodede fejl, herunder utætheder ved stikledninger og stophaner. Brugeren af en vandinstallation skal straks anmelde enhver fejl til ejeren.

5.6 FRI ADGANG TIL STOPHANE

Såfremt stophane og/eller målerbrønd står i eller inden for skel, påhviler det ejeren af en ejendom at sikre, at stophanen og/eller målerbrønden er synlig og let tilgængelig.

6. OPRETHOLDELSE AF TRYK OG FORSYNING

6.1 VANDTRYK

Hillerød Vand skal til enhver tid tilstræbe at opretholde tilfredsstillende forsyningsforhold og opretholde et vandtryk, der gør almindeligt vandforbrug muligt i samtlige tilsluttede ejendomme, jf. dog 8.3.1. Hillerød Vand har dog ingen pligt til at opretholde noget mindstetryk i forsyningsledningsnettet ud for de enkelte ejendomme.

Hillerød Vand er inden for rammerne af ovenstående berettiget til at ændre aktuelle trykforhold forbigående eller varigt.

6.2 AFLUKNING

Ved aflukning af vandledninger skal der normalt gives ejere eller deres repræsentanter et rimeligt varsel, men Hillerød Vand kan ved ledningsbrud og andre særlige forhold foretage aflukninger uden varsel.

6.3 SVIGTENDE LEVERING OG AFBRYDELSE

Enhver forbruger må, uden at have krav på erstatning, tåle de ulemper der måtte opstå ved svigtende levering som følge af mangler ved anlægget og disses afhjælpning, ved vedligeholdelsesarbejder vedrørende anlægget, herunder ved ledningsbrud, strømsvigt og anden force majeure, eller ved ledningslukninger, reparationer og udskylning af ledninger, skift af målere m.v.

Endvidere må enhver tåle de ulemper og eventuelle udgifter, der måtte opstå i forbindelse med forringet vandkvalitet, hvor vandet ikke kan bruges som normalt, og forsyningen er således ikke erstatningsansvarlig som følge af ulemper ved

svigtende levering eller forringet vandkvalitet herunder perioder med okkerholdigt vand (brunt vand) m.v.

Ved afbrydelse eller genoptagelse af forsyningen og ved anden driftsforstyrrelse, herunder ændringer i tryk og kvalitet, er Hillerød Vand, uanset om denne måtte have udvist uagtsomhed, heller ikke ansvarlig for forbrugeres driftstab, avancetab eller andet indirekte tab. Denne bestemmelse gælder ikke, såfremt Hillerød Vand har udvist forsæt eller grov uagtsomhed.

Erhvervsdrivende opfordres til at tegne en driftstabsforsikring.

6.4 INDSKRÆNKNING AF VANDFORBRUGET

Hillerød Vand kan, uden at der kan gøres krav på erstatning herfor, træffe bestemmelse om indskrænkning af vandforbruget eller visse dele af det, herunder om indskrænkning med hensyn til vanding af haver m.v., når Hillerød Vands drift eller hensynet til vandforekomsterne gør det nødvendigt.

Kommunalbestyrelsen kan pålægge Hillerød Vand at træffe en sådan bestemmelse, jf. vandforsyningslovens § 52 stk. 2.

Oplysninger om vandingsforbud og lignende kan søges på Hillerød Vands hjemmeside www.hillerodforsyning.dk.

6.4.1 STORFORBRUGERE

Ejere/brugere, der benytter vand i større omfang (storforbrugere), og som har et vandaftag, der kan skabe et så stort flow, at der forekommer risiko for, at der løsrives partikler i ledningsnettet, må tåle de gener der er forbundet hermed.

Ejere/brugere, skal sørge for at aftage vand, på en sådan måde at der ikke forekommer trykstød. Ventiler og lignende skal åbnes og lukkes langsomt, ved større forbrug.

Storforbrugere må tåle, at der kan forekomme løsrivelse af partikler og belægninger i ledningsnettet, herunder må storforbrugere for egen regning foretage de fornødne foranstaltninger i den forbindelse, fx ved etablering af et mekanisk filter efter skel. Drift, vedligeholdelse og hygiejnesikring af et sådant filter påhviler storforbrugeren.

Hillerød Vand kan ikke drages til ansvar for eventuelle skader som følge af belægninger eller løsrivne partikler i vandleverancen.

7. VANDSFORSYNING OG BRANDSLUKNING

7.1 ETABLERING OG VEDLIGEHOLDELSE

Etablering, vedligeholdelse og sløjfning af brandhaner på forsyningsledninger skal ske efter kommunalbestyrelsens anvisning og udgifterne hertil afholdes af

kommunalbestyrelsen. Kommunalbestyrelsen kan forlange, at forsyningsledninger af hensyn til deres funktion ved brandslukning anlægges med større ledningsdimension end ellers nødvendigt. Merudgifterne hertil afholdes af kommunalbestyrelsen.

Ved omlægning af en forsyningsledning afholder kommunalbestyrelsen udgifterne til flytning og tilslutning af brandhaner på forsyningsledningen.

Den omtalte ændring af ledningsdimensionering og omlægning af ledningen forudsætter, at sådanne ændringer ikke skaber risiko for forringelse af drikkevandskvaliteten.

Hvis det af hensyn til den fortsatte vandforsyning er nødvendigt at reducere ledningsdimensioneringen som følge af sløjfning af brandhaner eller som følge af andre ændringer i forsyningen af vand til brandslukningsformål, afholdes udgifterne hertil af kommunalbestyrelsen.

Hillerød Vand afgør om nye brandstandere skal være sikret mod tilbagestrømning.

Såfremt der konstateres defekte brandhaner, skal disse fjernes eller repareres på ejers bekostning.

Hillerød Vand efterlever kravene til kvalitetssikring af vandforsyningen og dennes drift i henhold til bekendtgørelse nr. 132 af 8. februar 2013 om kvalitetssikring på almene vandforsyningsanlæg.

7.2 BRANDHANER PÅ PRIVAT GRUND

Hvor brandmyndigheden kræver etableret brandhaner på privat grund skal brandmyndigheden sikre, at disse vedligeholdes og altid forefindes plomberet.

7.3 BRANDTEKNISKE INSTALLATIONER

Etablering og vedligeholdelse af brandtekniske installationer med vandforbrug, herunder fx. sprinkleranlæg eller lignende, skal ske i henhold til de til enhver tid gældende regler eller forskrifter herfor, herunder bygningsreglementet og DS 429 (Norm for vandinstallationer) og DS/EN 1717.

Særlige vilkår for levering af vand til brandtekniske installationer fastsættes af Hillerød Vand.

Vandspild som følge af misbrug af brandtekniske installationer må ikke forekomme.

7.4 SPRINKLING

Hillerød Vand afgør efter anmodning, om det i forhold til forsynings- og driftssikkerheden er muligt at etablere sprinkling.

Hillerød Vand afgør hvorvidt direkte sprinkling kan tillades, herunder om der skal anvendes en alternativ løsning som for eksempel etablering af reservoir til forsyning af sprinkleranlægget.

Sprinkling kan alene tillades mod at samtlige omkostninger hertil afholdes af ejeren.

Hillerød Vand fastlægger vandmængden til sprinkling ud fra en beregning af ledningssystemets muligheder. Rapport over den årlige afprøvning af sprinklerstik fremsendes til Hillerød Vand.

Hvis der ved nye udstykninger ønskes mulighed for sprinkling, skal udstykkeren anmode Hillerød Vand herom inden anlæg af forsyningsledninger, således at Hillerød Vand kan afgøre, hvorvidt der skal anlægges forsyningsledninger for sprinkling. Merudgiften hertil afholdes af udstykkeren. Alle udgifter til etablering af stikledning til sprinkleranlæg afholdes af ejeren. Tilslutningsbidrag og driftsbidrag for sprinklerenheder afregnes i henhold til gældende prisblad.

7.5 BRUG AF BRANDHANER

Bortset fra indsats ved brand m.v. og andre nødstilfælde samt beredskabets afprøvninger af brandhaner må ingen bruge vand fra brandhaner, medmindre Hillerød Vand og kommunalbestyrelsen har givet tilladelse hertil.

7.6 OPLYSNING OM VANDFORBRUG

Kommunalbestyrelsen skal på Hillerød Vands begæring oplyse vandforbruget fra brandhaner ved indsats og afprøvning samt varsle Hillerød Vand om planlagte afprøvninger af brandhaner.

Se regulativets punkt 13 om opkrævning af driftsbidrag.

8. VANDINSTALLATIONER

Ejeren af en ejendom er forpligtet til at vedligeholde vandindlægget samt hurtigst muligt at udbedre enhver mangel på vandindlægget, jf. Vandforsyningslovens § 50, stk. 2

Hvis ejeren ikke efterkommer Hillerød Vands krav om at afhjælpe konstaterede fejl eller mangler, der kan have betydning for vandkvalitet eller vandspild, kan Hillerød Vand anmode kommunalbestyrelsen om at give påbud om lovliggørelse af ulovlige forhold, jf. vandforsyningslovens § 65, stk. 3.

Hillerød Vand er ved kommunens godkendelse af regulativet tillagt kompetence til at pålægge ejeren at udbedre installationer, der udgør en fare for forurening af vandet i forsyningsledningerne. Ligesom Hillerød Vand kan pålægge ejeren at udbedre brud, der kan forårsage omfattende vandspild.

Efterkommer ejeren ikke et givet påbud, kan kommunalbestyrelsen som tilsynsmyndighed lade arbejdet udføre på ejerens bekostning, jf. vandforsyningslovens § 65 (selvhjælpshandlinger)

8.1 GENERELT VEDRØRENDE VANDINSTALLATIONER HERUNDER JORDLEDNINGER

8.1.1 GRUNDEJEREN

Vandinstallationer, herunder jordledninger og stophaner placeret herpå, etableres af, vedligeholdes af og tilhører grundejeren, jf. dog punkt 9.4 og 9.6 angående afregningsmålere.

Alle udgifter vedrørende vandinstallationer afholdes af grundejeren, herunder også udgifter til omlægning af vandinstallationer, fx. omlægning af jordledninger, som følge af omlægning af forsynings- og/eller stikledninger. Udgifter i henhold til punkt 9.6 og 9.15, 4. punktum angående afregningsmålere afholdes dog af Hillerød Vand.

Hvor ejeren af en fast ejendom og ejeren af en bygning på grunden ikke er den samme afholdes udgifter vedrørende vandinstallationer af ejeren af bebyggelsen på grunden.

8.1.2 NYANLÆG OG VÆSENTLIGE ÆNDRINGER

Inden iværksættelse af vandinstallationsarbejder, der er omfattet af autorisationsloven, skal der indhentes tilladelse hertil fra kommunalbestyrelsen i overensstemmelse med de bestemmelser, der er fastsat i byggeloven og bygningsreglementet.

Byggelovgivningen og autorisationsloven skal også overholdes i de tilfælde, hvor der ikke skal gives byggetilladelse.

Regnvandsanlæg må under ingen omstændigheder være forbundet med Hillerød Vands ledningsnet. Regnvandsanlæg skal færdigmeldes til og synes af Hillerød Vand.

Anlæg til opsamling af regnvand fra tage til brug for wc- skyl og tøjvask i maskine skal udføres i overensstemmelse med gældende Rørcenteranvisning 003 (p.t 4. udgave, september 2012), og der skal om fornødent indhentes tilladelse hertil fra kommunalbestyrelsen, jf. Den til enhver tid gældende drikkevandsbekendtgørelse (bekendtgørelse nr. 1070 af 28. oktober 2019 om vandkvalitet og tilsyn med vandforsyningsanlæg).

Arbejder med nyanlæg og væsentlig ændring af vandinstallationer til installationsgenstande, vandvarmere, vandbehandlingsanlæg, regnvandsanlæg med mere, hvor svigtende tilbagestrømningssikring kan udgøre en risiko for forurening af vandforsyningsanlægget, skal anmeldes til og synes af Hillerød Vand. Anmeldelsen skal være bilagt standard installationsblanket vedlagt datablade på den installerede enhed. Dokumentationen skal attesteres af en autoriseret VVS-mester.

Hillerød Vand kan kræve dokumentation for, at en nyinstalleret eller ændret vandinstallation fungerer forskriftsmæssigt. Dokumentation skal leveres af en autoriseret VVS-installatør.

8.1.3 AUTORISERET ARBEJDE MED VVS-INSTALLATIONER

Arbejder med vandinstallationer, herunder med jordledninger og vandmålere, må kun udføres af autoriserede VVS-installatører og Hillerød Vand, jf. dog Sikkerhedsstyrelsens bekendtgørelser nr. 560 af 30. maj 2017 om simple arbejder på el-, vvs- og kloakinstallationsområdet, som enhver må udføre og nr.

859 af den 3. juli 2014 om undtagelser fra krav om autorisation for arbejder udført af forsyningsvirksomheder m.v.

Installationer for vand skal udføres i overensstemmelse med de til enhver tid gældende normer og forskrifter herfor, herunder under iagttagelse af bygningsreglementets regler samt DS 439 (Norm for vandinstallationer) medmindre bygningsmyndigheden har godkendt andet.

Der skal ved nyanlæg samt ved ændringer af vandinstallationen eller væsentlige ændringer i anvendelsen af vandinstallationen etableres en tilbagestrømningssikring i overensstemmelse med DS/EN 1717 eller de til enhver tid gældende normer og forskrifter herfor, medmindre andet er aftalt med Hillerød Vand.

Hillerød Vand kan kræve dokumentation for, at tilbagestrømningssikringen er etableret, og at den fungerer forskriftsmæssigt.

8.1.4 BYGGEVARER GODKENDT TIL DRIKKEVAND

Fabriksfremstillede byggevarer, der indgår i eller tilsluttes vandinstallationer til drikkevand, skal være godkendt efter den til enhver tid gældende godkendelsesordning.

Produktet skal desuden være forsynet med CE-mærke, der viser, at produktet stemmer overens med en harmoniseret standard eller er omfattet af en europæisk teknisk godkendelse og lever op til kravene i bygningsreglementet.

8.1.5 FEJL PÅ INSTALLATIONER

Vandinstallationer herunder jordledninger skal udføres, benyttes og vedligeholdes på en sådan måde, at der ikke er fare for forurening af vandet, opstår utætheder eller på anden måde give anledning til gener.

Hvis det konstateres eller må formodes, at der er utætheder, herunder utæthed på jordledning, eller andre fejl, skal ejeren sørge for, at vandinstallationen straks gennemgås og i fornødent omfang bringes i orden. Brugere skal straks anmelde konstaterede eller formodede fejl til ejeren.

Hvis fejlen har betydning for ejendommens vandforbrug eller udgør en forureningsrisiko, skal ejeren straks underrette Hillerød Vand om forholdet.

8.1.6 FORSVARLIG FUNKTION

Hillerød Vand kan pålægge ejeren at lade foretage de foranstaltninger, som Hillerød Vand finder nødvendige af hensyn til vandinstallationernes forsvarlige funktion. Sådanne foranstaltninger skal til stadighed holdes i god stand, og de må ikke fjernes eller ændres uden Hillerød Vands tilladelse.

Efter reparation eller ved formodning om utæthed på jordledningen kan Hillerød Vand forlange, at jordledningen tæthedsprøves for det maksimalt forekommende tryk. Tæthedsprøvningen skal foretages af en autoriseret VVS-installatør og sker for ejerens egen regning og risiko.

Hillerød Vand kan forlange dokumentation for, at den eller de pålagte foranstaltninger er foretaget, og at vandinstallationerne fungerer forskriftsmæssigt. Dokumentation skal attesteres af en autoriseret VVS-mester

8.1.7 UBENYTTET VANDINSTALLATIONER

Ejeren har pligt til at holde ubenyttede vandinstallationer aflukket og tømt for vand. Hillerød Vand kan forlange, at vandinstallationer i ubenyttede bygninger afbrydes på forskriftsmæssig måde for ejers regning. Hillerød Vand kan alternativt forlange, at der er et nærmere bestemt årligt minimumsforbrug på installationen.

8.1.8 EJERS FORSØMMELSE

Forsømmer ejeren de forpligtelser, som påhviler ejeren med hensyn til vandinstallationer, kan kommunalbestyrelsen i sin egenskab af tilsynsmyndighed efter forudgående påbud lade arbejdet udføre på ejerens bekostning, jf. vandforsyningslovens § 65.

Hillerød Vand kan afbryde forsyningen til ejendommen, indtil arbejdet er udført.

Udgifterne til afbrydelse og genåbning påhviler ejer.

8.1.9 LUKNING VED AKTUEL FARE FOR FORURENING ELLER OMFATTENDE VANDSPILD

Ejendommens ejer eller bruger skal straks iværksætte de fornødne foranstaltninger til at standse en konstateret og aktuel fare for forurening af vandet i forsyningsnettet, f.eks. som følge af trykfald eller manglende aflukning eller tømning af ubenyttede vandinstallationer, eller ved omfattende vandspild, jf. punkt 10.3.

Hillerød Vand kan uden yderligere varsel lukke for vandtilførslen til en ejendom, hvis der konstateres forhold, der kan udgøre en forureningsrisiko eller udgøre fare for omfattende vandspild og hvis:

- Ejeren undlader at reagere straks på en konstateret eller formodet utæthed, jf. punkt 8.1.5.
- Ejeren undlader at foretage foranstaltninger, som Hillerød Vand har pålagt ejeren, jf. punkt 8.1.6, herunder undlader at fremsende dokumentation i overensstemmelse med Hillerød Vands forlangende.
- Ejeren undlader at aflukke og tømme ubenyttede vandinstallationer, jf. punkt 8.1.7, eller hvis
- Ejeren i forbindelse med ovennævnte situationer nægter Hillerød Vand adgang til Hillerød Vands installationer på ejerens ejendom, herunder vandmåleren.

Hillerød Vand foretager genåbning, når ejeren kan dokumentere, at forholdet, som begrunder aflukning af vandtilførslen, er bragt til ophør, herunder fx. når en forureningsfare ikke længere er til stede, en utæthed er udbedret, en nødvendig foranstaltning er foretaget eller en ubenyttet vandinstallation forsvarligt tømt og aflukket.

Der kan opkræves et gebyr for såvel lukning som genåbning. Gebyret fremgår af takstbladet.

Se også punkt 15 Straffebestemmelser.

8.1.10 DOSERINGS- ELLER ANDRE ANLÆG

Doseringsanlæg eller andre anlæg, der ved tilbageløb kunne tilføre vandet fremmede bestanddele, må kun forbindes trykløst til vandledningsnettet. Dette gælder bl.a. vandingsanlæg med gødningsdosering, påfyldning af marksprøjter,

slamsugere, fjernvarmeinstallationer m.v. Arbejdet udføres i henhold til DS 1717 og i overensstemmelse med gældende Rørcenteranvisning 003 (p.t 4. udgave, september 2012).

8.1.11 ANSØGNING OM ETABLERING AF NY VANDINSTALLATION

Ansøgning om etablering af ny vandinstallation skal ske til Hillerød Vand. Ansøgningen sker ved fremsendelse af "Normalblanket udarbejdet af Danske Vandværkers Forening til brug for vandstikledning og ansøgning om tilladelse til at udføre vandinstallation" vedlagt relevante tegninger samt en tryktabsberegning til fjerneste tapsted. Ansøgningen fremsendes af udførende autoriserede VVS-installatør.

Ved færdigmeldingen returnerer udførende VVS-installatør normalblankettens side 2 vedlagt resultat af en vandprøve udtaget fra fjerneste tapsted, der viser, at vandkvaliteten overholder Miljøstyrelsens grænseværdier for bakterier i drikkevand. Vandprøven skal udføres af et akkrediteret laboratorium. Vandinstallationen må ikke tages i brug før resultat af vandprøven foreligger.

8.2 VANDINSTALLATIONER M.V. I JORD

8.2.1 ÆNDRING AF JORDLEDNING VED OMBYGNING

Ved ombygning af en ejendom kan Hillerød Vand forlange, at jordledningen ændres, hvis det anses for nødvendigt af hensyn til ejendommens kommende vandforbrug.

8.2.2 OMLÆGNING AF JORDLEDNING

Udgifter til omlægning af jordledning, som følge af nødvendig omlægning af forsynings- og/eller stikledning, afholdes af ejeren.

Ingen installationsarbejder vedrørende jordledninger må udføres af ekstern entreprenør, uden der er indhentet en af Hillerød Vand godkendt installationstilladelse. Alle installationsarbejder der vedrører etablering/renovering/ændring af trace på jordledninger, eller interne afspærringsventiler/haner, skal synes og indmåles af Hillerød Vand.

Hillerød Vand kan kræve ikke-synede jordledninger frigravet for bygherrens regning.

Alle rørledninger i jord med ledningsført vand fra Hillerød Vand skal, hvor det er muligt udføres i ledningsmaterialet PE tryktrin TN 10.

Alle samlinger i jord, skal hvor det er muligt, udføres ved svejsning. Svejsesarbejdet må kun udføres af VVS installatører der har gyldigt svejsecertifikat.

8.2.3 MÅLERBRØNDE

Målerbrønne skal udføres således, at vandmåleren holdes frosthurt. Brønden skal være forsynet med et forsvarligt dæksel, og skal ved ejerens foranstaltning holdes ren og så vidt muligt tør.

Ved høj grundvandsstand kan Hillerød Vand forlange, at målerbrønden etableres som tæt PE-brønd.

Målerbrønden etableres af, vedligeholdes af og tilhører ejeren medmindre ejeren og Hillerød Vand skriftligt har aftalt andet.

8.2.4 MÅLERBRØNDE OG STOPHANERS TILGÆNGELIGHED

Eventuelle målerbrønde og stophaner på jordledningen skal friholdes og være tilgængelig for vandværkets personale.

Efterkommer ejeren ikke en anmodning fra Hillerød Vand, om at friholde målerbrønde og/eller stophaner, kan Hillerød Vand lade arbejdet med at friholde målerbrønde og/eller stophaner udføre på ejerens bekostning.

8.3 VANDINSTALLATIONER I BYGNINGER

8.3.1 TRYK

Finder Hillerød Vand, at trykforholdene i en ejendom kan forventes at blive utilfredsstillende, og dette kan henføres til særlige forhold vedrørende den pågældende ejendom, kan Hillerød Vand forlange, at der efter nærmere angivne forskrifter skal opstilles et trykforøgeranlæg eller trykreduktionsanlæg i forbindelse med ejendommens vandinstallationer.

Etablering af dette anlæg foranstalles af ejeren og for dennes regning.

Undlader ejeren at efterkomme Hillerød Vands krav om at opstille et trykforøger-/trykreduktionsanlæg, kan Hillerød Vand lukke for vandtilførslen til ejendommen, såfremt forholdet er omfattet af punkt 8.1.9.

9. AFREGNINGSMÅLERE

Der skal på alle ejendomme, der er tilsluttet en almen vandforsyning, være installeret vandmålere med henblik på afregning efter målt forbrug. Der kan desuden ske betaling efter målt forbrug, hvor forbrugeren er lejer, andelshaver eller ejerlejlighedsejer, når det er teknisk muligt, jf. vandforsyningslovens § 55, stk. 5 og 6, og bekendtgørelserne herom.

Det er Hillerød Vand, der afgør placering af afregningsmåleren.

Placering af afregningsmåleren kræver, at måleren både for forbrugeren og montøren skal være let at aflæse og udskifte.

9.1 GENERELLE BESTEMMELSER FOR INSTALLATIONER TIL FORBRUGSMÅLING

De generelle bestemmelser for vandinstallationer jf. punkt 8.1.1-8.1.4 finder tilsvarende anvendelse for installationer til forbrugsmåling.

9.2 AFREGNING AF SAMLET FORBRUG

Ejer af en ejendom, der er tilsluttet Hillerød Vand, har pligt til at installere en måler til brug for afregning af ejendommens samlede vandforbrug. Der må kun

anbringes én afregningsmåler på hver ejendom, medmindre der er truffet aftale med Hillerød Vand om andet.

Afregningsmåleren og dennes placering må ikke ændres uden forudgående aftale herom med Hillerød Vand. Plomber ved målere og ventiler må kun brydes af Hillerød Vands personale eller af de af Hillerød Vand bemyndigede personer.

9.3 PLACERING AF AFREGNINGSMÅLER

Afregningsmåler anbringes i bygning umiddelbart efter jordledningens indføring eller i målerbrønd efter Hillerød Vands anvisning og sådan, at den er beskyttet mod frost, utilsigtet opvarmning, mekaniske ydre påvirkninger og korrosion.

Har måleren tidligere været placeret i bygning, kan der ved ombygning af en ejendom, skift af status for ejendom, ved overgang til fjernaflæsning eller som følge af ledningsudskiftninger, der foretages af hensyn til vandværkets driftsmæssige planlægning i øvrigt, ændres til målerbrønd.

Måleren skal under alle omstændigheder være let at aflæse og udskifte.

Målerbrønden placeres ca. 1 meter inden for skel.

Det må ikke være muligt at aftappe vand fra installationen før vandmåleren, og der må, ud over den krævede afspærringsventil, ikke monteres komponenter før måleren uden godkendelse af Hillerød Vand.

9.4 AFREGNINGSMÅLERES EJENDOMSFORHOLD

Afregningsmåleren, herunder fradragsmålere, stilles til rådighed af Hillerød Vand og forbliver Hillerød Vands ejendom. Afregningsmålere anbringes på ejerens bekostning. Se også punkt 8.2.3 om betaling for målerbrønd.

Hillerød Vand kan beslutte, at afregningsmålere skal være elektroniske, og at den skal være fjernaflæst. Strømforbruget til driften af elektroniske afregningsmålere påhviler ejer/bruger.

9.5 AFLÆSNING

Hillerød Vand har til enhver tid ret til at aflæse afregningsmålere efter varsel, jf. 9.17.

Hillerød Vand kan til enhver tid foretage fjernaflæsning af afregningsmålere. Data om forbrug og drift bliver ved fjernaflæste afregningsmålere overført automatisk til Hillerød Vand.

Hillerød Vand foretager løbende efter en konkret vurdering aflæsninger udelukkende med henblik på optimering af den generelle drift af ledningsnettet samt afregning af brugerens forbrug.

I tvivlstilfælde er aflæsningstallet på måleren, som er det afgørende - og ikke det evt. elektronisk indhentede forbrugstal.

Desuden kan Hillerød Vand på grundlag af en henvendelse fra brugeren aflæse pågældende brugers data til afklaring af brugerens forbrugsforhold, f.eks. ved fejl i anlæg mv. Nærmere oplysninger om Hillerød Vands anvendelse af aflæsningsdata mv. fremgår af Hillerød Vands oplysninger om behandling af personoplysninger, som er tilgængelige på Hillerød Vands hjemmeside, og som er oplyst direkte over for de enkelte brugere.

9.6 VEDLIGEHOLDELSE OG UDSKIFTNING

Afregningsmålere vedligeholdes af Hillerød Vand og for dennes regning. Hillerød Vand er berettiget til når som helst for egen regning at udskifte og kontrollere målere efter varsel, jf. 9.17.

Ejer og bruger må tåle de ulemper der er forbundet med, at vandtilførslen afbrydes ved udskiftning af måleren

Vandinstallationer skal kunne tåle, at vandmåleren udskiftes. Kan installationerne ikke tåle en udskiftning, herunder på grund af skrøbelige/rustne vandrør, skal ejendommens ejer sørge for, at vandinstallationerne bringes i orden og skal selv afholde udgifterne hertil. Installationen før/efter måleren skal være fastgjort.

Hillerød Vand har ret til at fotografere målerinstallationen til brug for dokumentation og registrering.

9.7 STØRRELSE OG TYPE

Afregningsmålerens størrelse og type bestemmes af Hillerød Vand ud fra de oplysninger, som ejeren har givet om vandinstallationerne, vandforbruget til erhvervsvirksomheder m.v.

9.7.1 FRADRAGSMÅLERE

En Fradragsmåler er en måler som monteres efter afregningsmåleren for at kunne beregne et eventuelt fradrag af f.eks. spildevandsafgift eller lignende.

9.8 ÆNDRING AF VANDFORBRUGET

Hvis vandforbruget ændres i forhold til det af ejeren tidligere oplyste jf. 9.7, således at afregningsmåleren ikke længere er tilpasset vandforbruget, kan Hillerød Vand forlange målerinstallationen ændret for ejers regning, så måleren kan udskiftes med en måler af passende størrelse.

9.9 ERSTATNING FOR BESKADIGET OG BORTKOMNE MÅLERE

Ejer er over for Hillerød Vand forpligtiget til at erstatte en afregningsmåler, hvis den er bortkommet eller er blevet beskadiget, f.eks. ved vold, brand, frost m.v. Dette gælder ikke ved almindelig slitage.

9.10 UÆTHEDER ELLER FEJL

Opdager ejeren, at der er utætheder eller fejl ved en afregningsmåler, skal han straks give Hillerød Vand meddelelse herom. Brugere af en ejendom skal straks melde konstaterede fejl til ejeren.

9.11 INDGREB M.V. I AFREGNINGSMÅLERE

Ejer og bruger må ikke foretage indgreb i afregningsmåleren, bryde plomben eller på nogen måde påvirke målerens korrekte funktion. Der må ikke gøres forsøg på optøning af en frossen måler.

Hillerød Vand kan kræve, at udgifter til eftersyn og istandsættelse eller udskiftning af en måler som følge af indgreb, jf. ovennævnte, afholdes af ejeren.

9.12 OVERGANG FRA FÆLLES TIL INDIVIDUEL AFREGNING

Beslutning om at overgå fra fælles til individuel afregning med Hillerød Vand skal meddeles skriftligt til Hillerød Vand og skal godkendes af Hillerød Vand, jf. § 2 i bekendtgørelse nr. 837 af 27. november 1998 om individuel afregning af målt vandforbrug.

9.13 EJERENS ANSVAR, RETTIGHEDER OG PLIGTER

For ejendomme, hvor der er indgået aftale med Hillerød Vand om individuel afregning efter målt forbrug i de enkelte enheder, overgår ejerens ansvar, rettigheder og pligter for disse målere til brugeren af enheden.

9.14 MÅLETEKNISK KONTROL

Afregningsmålere, der anvendes som grundlag for betaling af driftsbidrag, skal opfylde de krav og underkastes den måletekniske kontrol, der er fastsat i bekendtgørelse om kontrol med vandmålere, der anvendes til måling af forbrug af varmt og koldt vand, og de måletekniske forskrifter bekendtgørelsen henviser til.

9.15 KONTROL AF AFREGNINGSMÅLEREN

Ejer kan ved skriftlig henvendelse til Hillerød Vand forlange at få kontrolleret afregningsmålerens nøjagtighed.

Måleren anses for at vise rigtigt, når dens visning ligger inden for de maksimalt acceptable grænser for måleunøjagtighed, som er fastsat i Sikkerhedsstyrelsens til enhver tid gældende bekendtgørelse om måleteknisk kontrol med målere, der anvendes til måling af forbrug af varmt og koldt vand, og de måletekniske forskrifter bekendtgørelsen henviser til.

Hvis målerens visning ligger inden for de acceptable grænser for måleunøjagtighed, afholdes udgifterne til prøvningen mv. af den, der har ønsket afprøvningen. Hvis målerens visning ligger uden for de acceptable grænser for måleunøjagtighed, afholdes udgifterne til prøvningen mv. af Hillerød Vand.

Efter høring af ejeren foretager Hillerød Vand en skønsmæssig nedsættelse eller forhøjelse af det målte forbrug for det tidsrum, hvor Hillerød Vand skønner, at fejlvisningen har fundet sted, dog højst for 3 år, jf. lov om forældelse af fordringer (forældelsesloven).

9.16 SELVAFLÆSNING

Hillerød Vand kan pålægge ejeren at aflæse afregningsmåleren og indberette målerstanden til Hillerød Vand (selvaflæsning).

Selvaflæsning af den fysiske måler lægges til grund for Hillerød Vands afregning af bidrag.

Efterkommer en ejer ikke Hillerød Vands pålæg om selvaflæsning, er Hillerød Vand berettiget til at skønne ejers vandforbrug ud fra historiske data angående ejendommens vandforbrug. Hillerød Vand er endvidere berettiget til at opkræve et administrationsgebyr (Honorar for aflæsning af måler), som fremgår af Hillerød Vands takstblad.

Ejerens forpligtelse overgår til brugeren, hvis der etableres et direkte kundeforhold.

Hvis brugeren ikke indberetter selvaflæsning, kan Hillerød Vand fastsætte en ny frist herfor med angivelse af, at acontobetalingen kan blive forhøjet, såfremt tidsfristen ikke overholdes.

9.16.1 FJERNAFLÆSNING

Hillerød Vand kan beslutte, om aflæsning skal foretages manuelt eller som fjernaflæsning.

Det vil dog altid være vandmålerens display, der er den legale metrologiske korrekte aflæsning, som der kan afregnes efter.

9.17 TILSYN MED AFREGNINGSMÅLERE

Inden Hillerød Vand aflæser, tilsér eller udskifter en afregningsmåler eller batterier, aftaler Hillerød Vand dato og det omtrentlige tidspunkt for Hillerød Vands besøg med ejeren.

Hvis Hillerød Vand kører forgæves til en aftale om aflæsning, tilsyn, målerskifte, batteriskifte eller plombering af en vandmåler, eller ejeren gentagne gange undlader at reagere på en henvendelse om at bestille tid til målerskifte, er Hillerød Vand berettiget til at opkræve et ekspeditionsgebyr (Honorar for aflæsning af måler).

Ekspeditionsgebyrets størrelse fremgår af Hillerød Vands takstblad.

Hillerød Vand er berettiget til at lukke for ejendommens vandtilførsel, hvis Hillerød Vand som følge af manglende adgang til ejendommens afregningsmåler, jf. ovenfor, risikerer at overtræde gældende lovkrav eller myndighedskrav.

Genåbning finder sted, når det pågældende besøg er gennemført, og forholdet, som begrundede aflukningen, er bragt i orden. Der kan opkræves et gebyr for

såvel lukningen som genåbningen. Gebyrerne fremgår af Hillerød Vands takstblad.

Ejerens rettigheder og pligter overgår til brugeren, hvis der er etableret et direkte kundeforhold.

Hvis Hillerød Vand ikke kan få adgang til vandmåleren, kan Hillerød Vand efter et varsel til ejendommens ejer, anmode fogedretten om at give Hillerød Vand adgang til vandmåleren. Ejeren vil blive pålagt udgifterne til fogedforretningen.

9.18 Fradragsmålere

Hillerød Vand kan tillade opsætning af fradragsmålere. Ethvert forhold vedrørende sådanne fradragsmålere er Hillerød Vand uvedkommende.

10. VANDSPILD

Efter vandforsyningslovens § 51, stk. 1, skal spild af vand ved mangelfuld lukning af vandhaner eller ved anden uforsvarlig adfærd undgås. Vand, der derved er forbrugt eller gået til spilde, kan forlanges betalt af ejendommens ejer. Vandmængden kan om nødvendigt fastsættes efter Hillerød Vands skøn.

Kommunalbestyrelsen kan give påbud om, hvilke foranstaltninger der skal træffes, hvis der er fare for at vandet kan blive sundhedsskadeligt som følge af vandspild, f.eks. ved trykfald der kan medføre tilbage sugning eller indtrængning af forurenede vand, jf. vandforsyningslovens § 65

10.1 BENYTTELSE OG SPILD AF VAND

Vand fra Hillerød Vand må, bortset fra brand under indsats eller andre nødstilfælde, ikke benyttes til andet formål eller i større mængde end den benyttelse, som Hillerød Vand har fastsat, eller som med rimelighed kan antages at ville finde sted fra de tilladte vandinstallationer.

Spild af vand ved mangelfuld lukning af vandhaner eller ved anden uforsvarlig adfærd er ikke tilladt.

Rindende vand må ikke bruges til køleformål, medmindre Hillerød Vand har givet særlig tilladelse hertil.

10.2 VANDSPILDE FØR AFREGNINGSMÅLER

Hvis vandspild, som ovenfor nævnt, foregår fra vandinstallationer før afregningsmåleren, kan vandspildet forlanges betalt af ejendommens ejer ud over det almindelige driftsbidrag.

Størrelsen af vandspildet vil i så fald blive fastsat ved Hillerød Vands skøn efter høring af ejeren.

10.3 LUKNING AF VANDTILFØRSEL VED VANDSPILD

Hillerød Vand kan lukke for vandtilførslen til en ejendom i overensstemmelse med punkt 8.1.9, hvis ejendommens ejer eller bruger ikke straks iværksætter de fornødne foranstaltninger til at standse et konstateret og aktuelt vandspild.

Hillerød Vand foretager genåbning, når ejeren kan dokumentere, at vandspildet er bragt til ophør.

Der kan opkræves et gebyr for såvel lukning som genåbning. Gebyret fremgår af takstbladet.

10.3.1 LUKNING AF VANDTILFØRSEL VED FARE FOR FORURENING SOM FØLGE AF VANDSPILD

Hillerød Vand kan lukke for vandtilførslen til en ejendom i overensstemmelse med 8.1.9, hvis vandspildet medfører en konstateret og aktuell fare for forurening af vandet i forsyningsnettet, og ejendommens ejer eller bruger ikke straks iværksætter de fornødne foranstaltninger til at standse det konstaterede og aktuelle vandspild.

Hillerød Vand kan forlange, at der for aflukning og genåbning betales et gebyr, som fremgår af takstbladet.

11. EFTERSYN AF VANDINSTALLATIONER OG OPLYSNINGSPLIGT

11.1 ADGANG TIL VANDINSTALLATIONER

For at kunne kontrollere vandforbruget, efterse at vandinstallationer holdes i god og forskriftsmæssig stand, at der ikke finder vandspild sted samt for vedligeholdelse og udskiftning af vandmålere, skal Hillerød Vands personale mod forevisning af legitimation have adgang uden retskendelse til ethvert sted på en ejendom, hvor der findes vandinstallationer.

Ejeren skal om fornødent skaffe sådan adgang.

Såfremt der ikke opnås adgang til kontrolaflysning, aflukning af vandforsyningen mv. eller der ikke efterfølgende modtages aflæsning, rekvireres fogedens assistance for adgang til kontrolaflysning, aflukning mv. for ejerens eller brugerens regning.

11.2 DET KOMMUNALE TILSYN

Kommunalbestyrelsen har i sin egenskab af tilsynsmyndighed mod forevisning af legitimation adgang uden retskendelse til ethvert sted på en ejendom, hvor der findes vandinstallationer, jf. vandforsyningslovens § 64.

11.3 OPLYSNINGER OM VANDFORBRUG

Enhver ejer og bruger af en ejendom, som er tilsluttet Hillerød Vand, skal på forlangende give Hillerød Vand alle oplysninger om vandets anvendelse og om forbrugets størrelse.

11.4 KONTROL AF HILLERØD VANDS MÅLERE

Hillerød Vand har pligt til at etablere et kontrolsystem til overvågning af nøjagtigheden af Hillerød Vands målere til forbrugsafregning.

Hillerød Vand skal efter anmodning fra ejeren dokumentere, at afregningsmåleren overholder kravet til brugstolerancen.

11.5 INFORMATION OM HILLERØD VAND OG DRIKKEVANDETS KVALITET

Hillerød Vand har pligt til at stille den nødvendige information om Hillerød Vand og drikkevandets kvalitet til rådighed for forbrugerne.

Mindst 1 gang om året skal Hillerød Vand på sin hjemmeside eller i avisen offentliggøre:

- opdaterede oplysninger om Hillerød Vand A/S' adresse, telefonnummer, faxnummer, e-postadresse, hjemmeside og eventuelle kontaktpersoner,
- en generel beskrivelse af drikkevandets kvalitet, herunder værdier for almindelige parametre og værdier for parametre af særlig lokal betydning,
- overskridelser af gældende kvalitetskrav for drikkevand.

12. ANLÆGSBIDRAG

Anlægsbidraget omfatter et bidrag til Hillerød Vands hovedanlæg, et bidrag til forsynings-ledningsnettet og et bidrag til stikledning. Anlægsbidraget fastsættes af Hillerød Vand og godkendes af kommunalbestyrelsen.

Bidragenes størrelse fremgår af Hillerød Vands gældende takstblad. Anlægsbidrag for ejendoms-kategorier m.m., som undtagelsesvis ikke fremgår af takstbladet, fastsættes separat af Hillerød Vand og godkendes af kommunalbestyrelsen.

12.1 BETALING AF ANLÆGSBIDRAG

Når en ejendom, der ikke tidligere har fået vand fra Hillerød Vand, bliver tilsluttet, skal der betales anlægsbidrag til Hillerød Vand. Hillerød Vand kan fastsætte særlige vilkår for ejendomme, der er beliggende uden for det område, hvor Hillerød Vand har forsyningsledninger jf. 3.1.

12.2 FORSYNINGSLEDNINGSBIDRAG

Forsyningsledningsbidraget skal betales hvad enten den ledning, som ejendommen tilsluttes, er nyanlagt eller ældre.

12.3 TILSLUTNING TIL NY FORSYNINGSLEDNING

Hvis en ejendom, der tidligere har fået vand fra en ældre forsyningsledning, sluttes til en ny forsyningsledning, betales ikke anlægsbidrag, medmindre andet følger af 12.9.

12.4 BETALING AF ANLÆGSBIDRAG TIL EN UDSTYKNING

Når et udstykningsforetagende ønsker forsyningsledninger anlagt, kan Hillerød Vand forlange, at udstykningsforetagendet betaler anlægsbidrag til hoved-anlægget og til forsyningsledningsnettet for de ejendomme, der fremkommer ved udstykningen samt faktiske omkostninger til nødvendige nye forsyningsledninger og evt. omlægning/fornyelse af eksisterende forsyningsledninger.

Udstykningsforetagendet skal på anfordring forevise en godkendt udstykningsplan med henblik på, at Hillerød Vand kan opgøre og opkræve anlægsbidraget.

Hillerød Vand kan forlange enten, at betaling skal finde sted før forsyningsledningerne anlægges, eller at der forud stilles sikkerhed for betalingen, og at betaling sker, så snart forsyningsledningerne er anlagt.

12.5 BETALING AF STIKLEDNINGSBIDRAG I EN UDSTYKNING

Når et udstykningsforetagende har ønsket forsyningsledninger anlagt, og der i den forbindelse anlægges stikledninger til de ejendomme, der fremkommer ved udstykningen, kan Hillerød Vand forlange, at udstykningsforetagendet betaler bidrag til stikledningerne jf. takstbladet eller de faktiske udgifter.

Hillerød Vand kan forlange enten, at betaling finder sted før stikledningen anlægges, eller at der forud stilles sikkerhed for betalingen, og at betaling i så fald sker, så snart stikledningerne er anlagt.

12.6 ANLÆGSBIDRAG TIL VAND TIL MIDLERTIDIG BRUG

For levering af vand til midlertidigt forbrug, f.eks. byggebrug, kan Hillerød Vand fastsætte et anlægsbidrag til dækning af de udgifter, der er forbundet med etablering og reetablering af den midlertidige leverance.

12.7 ÆNDREDE FORUDSÆTNINGER

Hvis forudsætningerne for et fastsat og betalt anlægsbidrag ændres som følge af en senere om- eller tilbygning eller ændret anvendelse af ejendommen, eller ved virksomheders produktions ændringer, kan Hillerød Vand forlange at ejeren betaler den forøgelse af anlægsbidraget, der svarer til ændringen.

Hillerød Vand kan eksempelvis opkræve supplerende tilslutningsbidrag ved oprettelsen af flere boligenheder på en ejendom, ved ændring af en ejendoms anvendelse, herunder omdannelse fra erhverv til bolig, samt udvidelse/ændring af bolig- eller erhvervsenheder, navnlig ved etablering af flere vandforbrugende installationer.

I tilfælde hvor ejendommen ombygges, tilbygges eller hvor ejendommen ændrer anvendelse, påhviler det ejeren at sandsynliggøre, at forudsætningerne for det hidtidige fastsatte anlægsbidrag ikke ændres. På anfordring skal ejer meddele Hillerød Vand, hvorvidt der etableres nye/flere installationer, herunder håndvaske, badeinstallationer eller lignende, der medfører et højere vandforbrug.

Det medfører ikke nogen ændring i tidligere betalte anlægsbidrag, når f.eks. at lejlighederne i en ejendom ændres til andels- eller ejerlejligheder.

Anlægsbidrag tilbagebetales ikke i forbindelse med, at forudsætningerne for et fastsat og betalt anlægsbidrag ændres, herunder fx. hvis antallet af boligenheder i en ejendom reduceres.

12.8 ANLÆGSBIDRAG VED VÆSENTLIG NYINVESTERING I VANDFORSYNINGSSANLÆG

Hillerød Vand kan forlange nyt anlægsbidrag i forbindelse med væsentlig nyinvestering i vandforsyningsanlægget.

13. DRIFTSBIDRAG

13.1 BETALING FOR LEVERET VAND OG UNDTAGELSER HERFRA

For alt leveret vand betales et driftsbidrag.

Driftsbidraget omfatter et bidrag pr. m³ vand og eventuelt tillige et fast årligt bidrag. Driftsbidrag kan forlanges betalt fra den dag, hvor Hillerød Vand har påbegyndt leveringen af vand til ejendommen. Bidragenes størrelse fremgår af Hillerød Vands takstblad.

13.2 FAST BIDRAG TIL EJENDOMME UDEN INSTALLATIONER

For ejendomme, hvor forsyningsmulighed efter ejers ønske er etableret, men hvor der ikke forefindes vandinstallationer, kan der forlanges driftsbidrag, der alene omfatter et fast årligt bidrag.

13.3 DRIFTSBIDRAG FOR VAND TIL MIDLERTIDIG BRUG

For vand leveret til midlertidigt brug, f.eks. byggebrug, betales driftsbidrag efter 13.1. Hillerød Vand kan dog bestemme, at der ikke betales fast bidrag.

13.4 DRIFTSBIDRAG TIL BRANDSLUKNINGSFORMÅL

For brandtekniske installationer, f.eks. sprinkleranlæg, overrislingsanlæg og andre anlæg til brandslukningsformål, som normalt ikke medfører noget vandforbrug, opkræves sædvanligt driftsbidrag i overensstemmelse med punkt 13.1.

13.5 EFTERGIVELSE AF STATSFGIFT VED BRUD

For vandspild forårsaget af brud på skjulte vandinstallationer i ejendomme til boligformål, kan ejeren af en ejendom anmode Hillerød Vand om eftergivelse af afgiften og andre beløb af det pågældende vandspild, jf. bestemmelserne herom i lovbekendtgørelse nr. 171 af 25. februar 2020 af lov om afgift af ledningsført vand. Anmodningen skal være skriftlig og begrundet.

Hillerød Vand kan eftergive driftsbidrag for et registreret forbrug ud over ejendommens årlige normalforbrug tillagt en selvrisko på 300 m³ årligt. Det er en forudsætning for eventuel eftergivelse, at forbrugeren ikke har handlet forsætligt eller groft uagtsomt, og at forbrugeren har udøvet rimelige foranstaltninger for at stoppe ledningsbruddet.

13.6 DRIFTSBIDRAG VED SKØNNET FORBRUG

Er en afregningsmåler bortkommet, blevet beskadiget eller er der konstateret utætheder eller fejl ved måleren, fastsættes driftsbidraget af Hillerød Vand efter høring af ejeren/brugeren af en enhed bl.a. ud fra et skønnet vandforbrug i det tidsrum, hvor målingen skønnes at have været i uorden.

14. BETALING AF ANLÆGS- OG DRIFTSBIDRAG

Anlægs- og driftsbidrag for levering af vand fra Hillerød Vand fastsættes en gang årligt i Hillerød Vands takstblad og godkendes af kommunalbestyrelsen. Driftsbidraget betales af ejendommens ejer eller af brugeren, jf. reglerne herom.

14.1 ANLÆGS- OG DRIFTSBIDRAG PÅ EJENDOMSNIVEAU

14.1.1 BETALING AF ANLÆGSBIDRAG

Anlægsbidrag, driftsbidrag og forskudsvis afholdte udgifter til arbejde ved stikledning eller vandinstallationer, som Hillerød Vand eller kommunalbestyrelsen har foretaget eller ladet foretage efter 5.3, 5.4 eller 8.1.8, påhviler den, der har tinglyst adkomst på vedkommende ejendom.

Hvor ejeren af en fast ejendom og ejeren af en bygning på grunden ikke er den samme, betragtes bygningen som en selvstændig fast ejendom efter tinglysningslovens § 19. I sådanne tilfælde påhviler anlægsbidrag og forskudsvis afholdte udgifter til arbejder ved stikledning ejeren af grunden, hvorimod driftsbidrag og forskudsvis afholdte udgifter til arbejde med vandinstallationer påhviler ejeren af bygningen.

14.1.2 MANGLENDE BETALING AF ANLÆGSBIDRAG INDEN TILSLUTNING

Betales anlægsbidrag ikke inden den fastsatte betalingsfrist, kan Hillerød Vand nægte at etablere tilslutningen.

Er tilslutning sket, kan Hillerød Vand lukke for vandtilførslen for at begrænse yderligere tab. Aflukning vil blive varslet senest 5 arbejdsdage, inden den foretages. Aflukning behandles som anført i punkt 14.1.4.

14.1.3 DRIFTSBIDRAG

Driftsbidrag skal på opkrævningen opføres med særlige poster for hver art af afgift.

Betales driftsbidrag ikke inden forfaldstid, fremsender Hillerød Vand en rykker samt lukkebrev med tillæg af gebyr og morarenter med en ny betalingsfrist på 8 dage, og en varsling om, at sagen vil overgå til inddrivelse/inkasso, såfremt der ikke betales omgående. Hvis der fortsat ikke betales, overgår sagen til inddrivelse/inkasso efter de til enhver tid gældende regler herfor.

Ved gentagen misligholdelse af pligten til at betale driftsbidrag, kan Hillerød Vand kræve betaling af et depositum til sikkerhed for forpligtelserne over for Hillerød Vand. Depositumbetalingen kan maksimalt udgøre et beløb svarende til et års driftsbidrag for enheden.

14.1.3.1 INDDRIVELSE AF RESTANCEINDDRIVELSESMYNDIGHEDEN (GÆLDSSTYRELSEN) ELLER PRIVATE INDDRIVELSE

GÆLDSSTYRELSEN

100 % kommunalt ejede vandforsyninger kan overgive fordringer til inddrivelse hos Gældsstyrelsen.

Fordringer på betaling af bidrag med tillæg af renter, gebyrer og andre omkostninger kan, når betalingsfristen er overskredet og sædvanlig rykkerprocedure forgæves er gennemført, overgives til inddrivelse hos Gældsstyrelsen som er restanceinddrivelsesmyndighed, jf. § 2 jf. § 1, stk. 1 og 2 i lovbekendtgørelse nr. 29 af 12. januar 2015 om inddrivelse af gæld til det offentlige som ændret ved ændringslov nr. 1574 af 27. december 2019.

Hillerød Vand kan, hvis forholdene i særlig grad taler derfor, overdrage fordringer til Gældsstyrelsen på et tidligere tidspunkt.

Hillerød Vand underretter skriftligt skyldneren om overdragelsen, medmindre det må antages, at muligheden for at opnå dækning ellers vil blive væsentligt forringet.

Genåbning kan finde sted, når det skyldige beløb er overgivet til restanceinddrivelsesmyndigheden.

Hillerød Vand kan forlange, at der for aflukning og genåbning betales et gebyr.

PRIVAT INDDRIVELSE

Som alternativ til overgivelse til restanceinddrivelsesmyndigheden, kan kommunalt ejede vandforsyninger vælge at overgive fordringer til privat inddrivelse jf. § 1b i lovbekendtgørelse nr. 29 af 12. januar 2015 om inddrivelse af gæld til det offentlige som ændret ved ændringslov nr. 1574 af 27. december 2019.

Hillerød Vand eller den private inkassator, som varetager inddrivelse af fordringen på Hillerød Vands vegne, underretter skriftligt skyldneren om overdragelsen.

Hillerød Vand kan hos skyldner kræve rykker- og inkassogebyrer samt forlange, at skyldneren afholder Hillerød Vands rimelige og relevante omkostninger ved udenretlig inddrivelse af fordringen efter §§ 9 a og 9 b i Lovbekendtgørelse nr. 459 af 13. maj 2014 om renter og andre forhold ved forsinket betaling (renteloven).

Genåbning kan finde sted, når det skyldige beløb er overgivet til privat inddrivelse.

Hillerød Vand kan forlange, at der for aflukning og genåbning betales et gebyr.

14.1.4 MANGLENDE BETALING AF ANLÆGS- OG/ELLER DRIFTSBIDRAG

Betaler en bruger ikke anlægs- og/eller driftsbidraget inden den fastsatte betalingsfrist, kan Hillerød Vand lukke for vandforsyningen. Aflukning vil blive varslet senest 5 arbejdsdage, inden lukningen foretages.

Genåbning finder først sted, når det skyldige beløb tillige med renter beregnet i henhold til lov om renter ved forsinket betaling m.v. er betalt.

Hillerød Vand kan forlange, at der for aflukning og genåbning betales et gebyr, som skal fremgå af takstbladet.

Hillerød Vand har pligt til at åbne for vandtilførsel ved ejerskifte, medmindre den ny ejer, enten ved tinglysning eller skriftlig aftale med tidligere ejer, har overtaget den tidligere ejers gæld til Hillerød Vand. Der kan også i dette tilfælde forlanges gebyr for genåbning.

14.1.4.1 GENTAGENDE MANGLENDE BETALING

Ved en brugers gentagne misligholdelse af sin pligt til at betale driftsbidrag, kan Hillerød Vand kræve betaling af et depositum til sikkerhed for brugerens forpligtelser over for Hillerød Vand. Depositumbetalingen kan maksimalt udgøre et beløb svarende til et års driftsbidrag for enheden.

Hillerød Vand er berettiget til at forlange depositum eller anden tilstrækkelig sikkerhed for fremtidig betaling, når Hillerød Vand i den konkrete situation vurderer, at ejeren kommer i restance eller betalingskrav bliver uerholdelige.

Såfremt ejeren ikke efter påkrav stiller sikkerhed, er Hillerød Vand berettiget til at afbryde vandforsyningen efter skriftligt varsel herom. Eventuelle følger af en afbrydelse - foretaget efter dette regulativ - er Hillerød Vand uvedkommende.

Når det skyldige beløb, herunder udgifter forbundet med afbrydelse og reetablering af vandforsyningen og eventuel depositumbetaling, tillige med renter beregnet i henhold til lov om renter ved forsinket betaling m.v., er betalt, eller hvis der stilles betryggende sikkerhed for betalingen, skal genåbning finde sted.

Ved fraflytning af en enhed hæfter brugeren for betaling af driftsbidrag m.v. indtil måleraflysning er foretaget. Eventuelt indbetalt depositum modregnes i slutopgørelsen vedrørende driftsbidrag m.v.

14.1.5 BETALING AF FORSKUDSVIS AFHOLDTE UDGIFTER

Betales de af Hillerød Vand forskudsvis afholdte udgifter jf. 14.1.1 ikke inden den af Hillerød Vand fastsatte frist, gælder tilsvarende bestemmelser som anført i 14.1.4.

14.2 DRIFTSBIDRAG EFTER §2 I BEKEDENTGØRELSE OM INDIVIDUEL AFREGNING EFTER MÅLT FORBRUG

14.2.1 PLIGT TIL AT FORETAGE INDIVIDUEL AFREGNING

Hvis en ejendom træffer afgørelse om at overgå fra fælles til individuel afregning, og følgende forudsætninger alle er opfyldt i ejendomme med mindst to eller flere

udlejnings- eller andelsenheder, har Hillerød Vand pligt til at foretage individuel afregning af driftsbidrag.

- Den enkelte enheds samlede forbrug af koldt og varmt vand kan måles med én måler.
- Den enkelte enhed skal være forsynet med en selvstændig vandledning.
- Vandtilførslen til den enkelte enhed skal være udført med stophane, således at Hillerød Vand har umiddelbar adgang til stophanen uden for enheden.

Den individuelle afregning skal påbegyndes senest 5 måneder efter, at Hillerød Vand har modtaget skriftlig anmodning herom fra ejeren.

Ved overgang fra fælles til individuel afregning af driftsbidrag skal Hillerød Vand underrette ejendommens ejer og de enkelte brugere om tidspunktet for overgangen.

Målerne stilles til rådighed af Hillerød Vand og forbliver Hillerød Vands ejendom.

14.2.2 MEDDELELSE OM NY BRUGER

Ejendommens ejer skal med 14 dages varsel skriftligt underrette Hillerød Vand om ny brugers overtagelse af en enhed og om måleraflæsning pr. overtagelsesdag. Ved manglende underretning hæfter ejendommens ejer for enhedens driftsbidrag.

Ved ejerskifte har (den ophørende) ejer af ejendommen pligt til at oplyse Hillerød Vand om ejerskiftet. Hillerød Vand kan opkræve ejeren for forbrug på ejendommen til modtagelsen af denne underretning.

(Den ophørende) ejer er forpligtet til ved ejerskifte at foranledige opgørelse og betaling af skyldigt driftsbidrag, samt øvrige skyldige beløb, som eksempelvis anlægsbidrag, forskudsvis afholdte udgifter mv. Betaling kan erstattes med erklæring fra køber om, at forpligtelserne er indregnet i refusionsopgørelsen i forbindelse med overdragelsen af ejendommen, og at køber derfor har overtaget forpligtelsen.

14.2.3 ÅBNING AF VANDTILFØRSLEN TIL NY BRUGER

Når en ny bruger overtager en enhed, skal Hillerød Vand åbne for vandet.

Ejendommens ejer hæfter for driftsbidrag i enheder, hvor der ingen bruger er, for fællesforbrug samt for eventuelt spild fra vandinstallationer uden for enhederne/jordledninger eller andre vandinstallationer inden brugernes vandmålere.

14.3 EJERSKIFTE

Enhver ejer, hvis ejendom er tilsluttet vandforsyning fra Hillerød Vand, skal underrette Hillerød Vand ved ejerskifte.

Ejeren er forpligtet over for Hillerød Vand frem til den dato, hvor ejerforholdet overgår til den nye ejer, og hvor der skriftligt er givet meddelelse om ejerskifte og aflæsningstal.

Ejerskifte meddelelsen skal være underskrevet af såvel den udtrædende som den nye ejer.

Hillerød Vand kan herefter udarbejde en slutopgørelse til den tidligere ejer. Hillerød Vand er berettiget til at opkræve et gebyr for udarbejdelse af slutopgørelse, som skal fremgå af Hillerød Vands takstblad.

Såfremt Hillerød Vand efter anmodning fremsender oplysninger til brug for en ejendomshandel, er Hillerød Vand berettiget til at opkræve et gebyr for dette arbejde. Gebyret skal fremgå af Hillerød Vands takstblad.

14.4 GODKENDELSE

Regulativet udarbejdes af Hillerød Vand og legalitetsgodkendes af kommunalbestyrelsen, jf. vandforsyningslovens § 55, stk. 2.

Ved godkendelsen får regulativet retsvirkning, herunder som grundlag for at udarbejde takstblad og opkræve anlægs- og driftsbidrag, gebyrer m.v. fra forbrugerne.

15. KLAGER MV.

Kommunalbestyrelsens afgørelse om godkendelse af regulativet er omfattet af vandforsyningslovens kapitel 12 om afgørelser i vandforsyningsloven. Afgørelsen kan påklages til Miljø- og Fødevareklagenævnet, jf. vandforsyningslovens § 76, stk. 1, nr. 4, jf. § 75, stk. 1.

Kommunalbestyrelsens afgørelser om påbud og forbud er omfattet af vandforsyningslovens kapitel 12 om afgørelser i vandforsyningsloven. Afgørelsen kan påklages til Miljø- og Fødevareklagenævnet, jf. vandforsyningslovens § 75, stk. 1.

Miljøoplysningslovens regler om aktindsigt gælder for almene vandforsyninger, der er omfattet af vandsektorloven. Det gælder både kommunalt ejede og andre almene vandforsyninger.

Kommunalt ejede vandforsyninger er desuden omfattet af offentlighedslovens regler om aktindsigt.

Forbrugerombudsmanden fører tilsyn med, at erhvervsdrivende overholder reglerne for markedsføring og anden forbrugerbeskyttende lovgivning, f.eks. urimelige betingelser i aftalen, for høje renter, gebyrer, diskrimination, m.v.

Forbrugerklagenævnet kan behandle klager fra forbrugere over Hillerød Vands afgørelser, herunder om overholdelse af regulativets bestemmelser, hvorvidt opkrævning af takster m.v. sker i overensstemmelse med regulativet, forældelse af fordringer, konsekvensen af fejl på en vandmåler samt fortolkning af takstbladets overensstemmelse med regulativet.

Forbrugere kan indbringe klager vedrørende tvister med Hillerød Vand for:

Center for klageløsning og Forbrugerklagenævnet
Nævnenes Hus
Toldboden 2
8800 Viborg
www.naevneneshus.dk
www.forbrug.dk

Denne klageadgang er fastsat i forbrugerklagelovens kapitel 5 om mediation. Dette koster 100 kr., som ikke tilbagebetales. Er der ikke fundet en mindelig løsning ved mediation, kan der klages til Forbrugerklagenævnet. Dette koster 400 kr. Dette beløb tilbagebetales, hvis klageren får medhold.

Erhvervs- og vækstministeren kan fastsætte beløbsmæssige over- og undergrænser m.v. for størrelsen på det omtvistede beløb, som betingelse for indbringelse af klager. Læs nærmere herom på www.naevneneshus.dk eller www.forbrug.dk.

16. STRAFBESTEMMELSER

16.1 BØDESTRAF EFTER VANDFORSYNINGSLovens § 84

Overtrædelse af bestemmelserne i punkterne 3.3, 5.5, 7.3, 8, 8.1.2, 8.1.3, 8.1.4, 8.1.5, 8.1.6 2. punktum, 8.1.7 1. punktum, 8.1.9, 8.2.2, 8.2.3, 9.2 1. punktum, 9.3, 9.10, 10.1, 10.3.1, 11.1, 11.3 og 11.4 straffes efter vandforsyningslovens § 84 med bøde.

På sammen måde straffes den der i strid med punkt 11.1, 1. punktum modvirker adgang til en ejendom, samt den der i strid med punkt 14.2.2 gentagne gange undlader at underrette om en ny brugers overtagelse af en enhed.

Med bøde efter vandforsyningslovens § 84 straffes endvidere den, der overtræder bestemmelser fastsat af Hillerød Vand i medfør af punkterne 6.4, 8.1.6 1. punktum, 8.1.7 2. punktum, 8.2.1, 8.3.1 og 9.8.

16.2 BØDESTRAF FOR UAUTHORISERET ARBEJDE PÅ INSTALLATIONER

Den, der uden at være berettiget dertil, udfører arbejde ved vandinstallationer og ledninger m.v., som er omfattet af bestemmelserne i den til enhver tid gældende lov om autorisation af virksomheder på el-, vvs- og kloakinstallationsområdet, straffes med bøde efter lovens § 36.

På samme måde straffes den, der lader de nævnte arbejder udføre af virksomheder eller personer, som efter loven ikke er berettiget til det.

16.3 BØDESTRAF EFTER BEKENDTGØRELSE OM ANVENDELSE AF MÅLEINSTRUMENTER

Ejere og brugere, som foretager indgreb i målere, der er omfattet af bestemmelserne i bekendtgørelse nr. 582 af 28. maj 2018 bryder plommen eller

på anden måde påvirker målerens korrekte funktion, straffes med bøde efter bekendtgørelsens § 18.

16.4 BØDESTRAF EFTER BEKENDTGØRELSE OM INDIVIDUEL MÅLING AF EL, GAS, VAND, VARME OG KØLING

Ejere, der overtræder bestemmelser om installation af målere i bekendtgørelse 563 af 6. juni 2014 om individuel måling af el, gas, vand, varme og køling, straffes med bøde efter bekendtgørelsens § 12.

17. IKRAFTTRÆDELSE

Dette regulativ er godkendt af Kommunalbestyrelsen i Hillerød Kommune den XX. Juni 2020 og træder i kraft den 1. juli 2020 og samtidig ophæves det tidligere regulativ af 28. august 2014, med senere ændringer (2016).

Regulativet kan til enhver tid erstattes af et nyt regulativ, der er udarbejdet i medfør af vandforsyningsloven.

Gældende Vandregulativ (2014/2016)	Nyt Vandregulativ (2020) Der kan forekomme nye nummereringer. Hvor der ikke står noget er den gældende bestemmelse anvendt.
1.Indledende bestemmelser	
Regulativ for Hillerød Vand A/S Hillerød Vand A/S er en virksomhed i den samlede koncern Hillerød Forsyning, som består af følgende virksomheder: Hillerød Forsyning Holding A/S, Hillerød Spildevand A/S, Hillerød Vand A/S, Hillerød Varme A/S, Hillerød Affaldshåndtering A/S, Hillerød Kraftvarme ApS og Hillerød Service A/S.	
1.1 Regulativet Dette regulativ er udfærdiget i medfør af § 55, i lov om vandforsyning m.v. (vandforsyningsloven), jf. lovbekendtgørelse nr. 1199 af 30. september 2013. Bestemmelserne i regulativet er i overensstemmelse med reglerne i lov nr. 469 af 12. juni 2009 vedrørende vandsektorens organisering og økonomiske forhold (vandsektorloven) samt lov nr. 524 af 29. april 2015 om alternativ tvistløsning i forbindelse med forbrugerklager (forbrugerklageloven).	Opdater lov Lovbekendtgørelse nr. 118 af 22. februar 2018 Lovhenvisninger opdateres i hele dokumentet.
1.2 Fastsættelse af anlægs- og driftsbidrag Bestemmelserne om fastsættelse af anlægs- og driftsbidrag har hjemmel i vandforsyningslovens §53, stk. 1. jf. vandsektorlovens § 6. Anlægsbidrag omfatter bidrag til hovedanlæg og bidrag til forsyningsledningsnet. Driftsbidraget omfatter et bidrag pr. m3 leveret vand og eventuelt et fast årligt bidrag. Anlægsbidrag og driftsbidrag fastsættes af Hillerød Vand A/S og godkendes af kommunalbestyrelsen i den kommune, hvor vandet leveres. Bidragene fremgår af Hillerød Vand A/S prisblad for vand.	



<p>1.3 Vandmålere og betaling efter målt forbrug</p> <p>Bestemmelserne om vandmålere og betaling efter målt forbrug er fastsat i overensstemmelse med Miljø- og Energiministeriets bekendtgørelser nr. 525 af 14. juni 1996 om betaling for vand efter målt forbrug m.v. på ejendomsniveau og nr. 837 af 27. november 1998 om individuel afregning efter målt vandforbrug.</p>	
<p>1.4 Offentliggørelse af oplysninger om vandkvaliteten</p> <p>Bestemmelser om offentliggørelse af det leverede vands kvalitet m.v. er i overensstemmelse med vandforsyningslovens § 57, stk. 2 og Miljøministeriets bekendtgørelse nr. 1024 af 31. oktober 2011 om vandkvalitet og tilsyn med vandforsyningsanlæg, jf. vandforsyningslovens § 55, stk. 7.</p>	<p>Tekst ændres med tilføjelse : Bekendtgørelse nr. 1070 af 28. oktober 2019 § 29 stk. 3</p>
<p>1.5 Installationsarbejder</p> <p>Bestemmelserne om installationsarbejders udførelse ved autoriserede VVS-installatører er i overensstemmelse med kravene i lov om gasinstallationer og installationer i forbindelse med vand- og afløbsledninger, lovbekendtgørelse nr. 988 af 8. december 2003.</p>	<p>Tjek lovændring</p>
<p>1.6 Kontrol med og indgreb i målere</p> <p>Bestemmelserne om kontrol med og indgreb i målere er i overensstemmelse med kravene fastsat i Sikkerhedsstyrelsens bekendtgørelse nr. 1034 af 17. oktober 2006 om kontrol med vandmålere, der anvendes til måling af forbrug af varmt og koldt vand (Vandmålerbekendtgørelsen).</p>	<p>Bestemmelserne om kontrol med og indgreb i målere er i overensstemmelse med bekendtgørelse nr. 582 af 28. maj 2018 om anvendelse af måleinstrumenter til måling af forbrug af vand, gas el eller varme og bekendtgørelse nr. 563 af 2. juni 2014 om individuel måling af el, gas, vand, varme og køling.</p>



<p>1.7 Brandværns-foranstaltninger</p> <p>Bestemmelserne om brandværnsforanstaltninger er i overensstemmelse med kravene fastsat i Forsvarsministeriets bekendtgørelse nr. 765 af 3. august 2005 om risikobaseret kommunalt beredskab med senere ændringer, jf. lovbekendtgørelse nr. 660 af 10. juni 2009 om beredskab (Beredskabsloven).</p>	
<p>1.8 Morarenter</p> <p>Bestemmelser om morarenter er i overensstemmelse med lovbekendtgørelse nr. 743 af 4. september 2002 om renter ved forsinket betaling (renteloven).</p>	<p>Lovbekendtgørelse nr. 459 af 13. maj 2014 om renter og andre forhold ved forsinket betaling.</p>
<p>1.9 Inddrivelse af restancer</p> <p>Bestemmelser om overgivelse af restancer til restanceinddrivelsesmyndigheden er i overensstemmelse med lov nr. 1333 af 19. december 2008 om inddrivelse af gæld til det offentlige (inddrivelsesloven).</p>	<p>Bestemmelser om overgivelse af restancer til restanceinddrivelsesmyndigheden eller private er i overensstemmelse med lovbekendtgørelse nr. 29 af 12. januar 2015 om inddrivelse af gæld til det offentlige som ændret ved ændringslov nr. 1574 af 27. december 2019.</p>
<p>1.10 Vandafgift</p> <p>Bestemmelser om afgifter for vand er i overensstemmelse med lov om afgift af ledningsført vand, jf. lovbekendtgørelse nr. 962 af 27. juni 2013 (vandafgiftsloven).</p>	
<p>1.11 Vandselskaber</p> <p>Bestemmelser om forhold mellem en vandforsyning omfattet af vandsektorloven (vandselskab) og kommunen er i overensstemmelse med vandsektorloven, jf. lov nr. 469 af 12. juni 2009 om vandsektorens organisering og økonomiske forhold.</p>	
<p>1.12 Ejer og bruger</p> <p>I dette regulativ angiver betegnelsen <i>ejer</i> grundejeren, når der ikke er tale om ejerlejligheds-forhold og når en bestemmelse ikke specifikt angiver, at ejerlejlighedsforhold eller specielle forhold også er omfattet. For ejendomme med</p>	



<p>en eller flere ejerlejligheder angiver betegnelsen <i>ejerne</i> af de enkelte ejerlejligheder. Hvis der på en ejendom med ejerlejligheder er tinglyst en bestemmelse i ejendommens vedtægter om, at ejerforeningen er forpligtet over for Hillerød Vand A/S, anses ejerforeningen dog som ejer efter regulativets bestemmelser.</p> <p>Betegnelsen <i>bruger</i> omfatter blandt andre lejereren af en lejlighed, herunder beboeren af en andelslejlighed eller en ejendom, forpagteren af en erhvervsvirksomhed, beboeren af en tjenestebolig og ejeren af en ejerlejlighed, når ejerforeningen efter det ovenstående betragtes som ejer.</p> <p>Hvor ejeren af en grund og ejeren af en bygning på grunden ikke er den samme, betragtes bygningen som en selvstændig fast ejendom efter tinglysningslovens § 19, jf. lov nr. 158 af 9. marts 2006 om tinglysning.</p>	
<p>1.13 Leje- eller andelsbolig Ved individuel afregning efter målt forbrug angiver betegnelsen ejendom mindst to udlejnings- eller andelsenheder beliggende på et eller flere matrikelnumre, der i følge notering i matriklen skal holdes forenet.</p> <p>Betegnelsen <i>enhed</i> angiver den enkelte udlejnings- eller andelsenhed i en ejendom.</p>	<p>Ejendom</p> <p>Medmindre andet fremgår af regulativet, forstås ved en <i>ejendom</i>, et matrikelnummer eller flere matrikelnumre, der ifølge notering i matriklen skal holdes forenet. Se udstykningslovens § 2, lovbekendtgørelse nr. 769 af 7. juni 2018 om udstykning og anden registrering i matriklen.</p> <p>Ved individuel afregning efter målt forbrug angiver betegnelsen ejendom mindst to udlejnings- eller andelsenheder beliggende på et eller flere matrikelnumre, der i følge notering i matriklen skal holdes forenet. Betegnelsen <i>enhed</i> angiver den enkelte udlejnings- eller andelsenhed i en ejendom.</p>
<p>1.14 Hovedanlæg, forsyningsledningsnet og stikledninger</p> <p>Ved Hillerød Vand A/S <i>hovedanlæg</i> forstås i dette regulativ dens indvindingsanlæg, råvandsledninger, vandbehandlingsanlæg, pumpeanlæg, herunder trykforøgeranlæg til særlige trykzoner i ledningsnettet, beholderanlæg samt hovedledninger til transport af færdigbehandlet vand til forsyningsnettet.</p> <p>Ved Hillerød Vand A/S <i>forsyningsledningsnet</i> forstås ledningssystemet til transport af færdigbehandlet vand til forsyning af ejendomme gennem direkte tilsluttede stikledninger.</p> <p>Ved <i>stikledning</i> forstås ledningen fra forsyningsledningen til grænsen af vedkommende grund (skel), herunder afspærringsanordning eller stophane på stikledningen.</p>	<p>Vandforsyningens anlæg m.v.</p> <p>I det følgende defineres en del af de begreber, der anvendes i regulativet. En del af definitionerne svarer til dem, som fremgår af Norm for almene vandforsyninger DS 442.</p> <p>Almene vandforsyningsanlæg: Herved forstås anlæg som forsyner eller har til formål at forsyne mindst 10 ejendomme, jf. vandforsyningslovens § 3, stk. 3. Som synonym anvendes ofte begrebet "almen vandforsyning".</p> <p>Distributionsnet: Vandforsyningens ledningsnet fra udpumpningen fra vandforsyningsanlægget frem til skel, dvs. hovedledninger, forsyningsledninger og stikledninger.</p> <p>Forsyningsledning: Den del af distributionsnettet som</p>

transporterer færdigbehandlet vand fra hovedledningen til de enkelte ejendommers stikledninger.

Forsyningsområde: I vandforsyningsplanen fastlægges bl.a. de almene vandforsyningsanlægs forsyningsområder. Det naturlige forsyningsområde er det område, som vandforsyningsanlægget naturligt kan forsyne, herunder områder som først i fremtiden kan forsynes fra vandforsyningsanlægget.

Fradragsmåler: Måler som monteres efter afregningsmåleren for at kunne beregne et eventuelt fradrag af f.eks. spildevandsafgift eller lignende.

Hovedanlæg: Vandforsynings vandværksanlæg til indvinding og behandling af drikkevand, vandforsynings råvandsledninger, vandbehandlingsanlæg, pumpeanlæg, herunder trykforøgeranlæg til særlige trykzoner i ledningsnettet, beholderanlæg samt hovedledninger til transport af færdigbehandlet vand til forsyningsnettet.

Hovedledning: Den del af distributionsnettet, som transporterer færdigbehandlet vand fra vandbehandlingsanlægget, eventuelt via trykforøgeranlæg og beholderanlæg mv., til forsyningsledningerne.

Jordledning: Den ledning, der forbinder stikledningen med installationerne i ejendommens bygninger. Jordledningen ligger i jorden på ejendommens grundstykke fra skel. Jordledningen er en del af ejendommens vandinstallationer

Råvand: Ubehandlet vand, dvs. grundvand eller overfladevand.

Stikledning: Stikledningen er den del af distributionsnettet, som transporterer vand fra forsyningsledningen til ejendommens skel.

Vand til husholdningsbrug: Vand til husholdningsbrug omfatter alt vand i husholdningen dvs. til konsum og madlavning, personlig hygiejne, toiletskyl, tøjvask m.m.

Vandbehandlingsanlæg: Anlæg, hvori råvandet underkastes behandling med henblik på dets anvendelse til drikkevand.

Vandforsyning: Dette begreb anvendes som betegnelse for en vandforsyningsvirksomhed, dvs. den juridiske enhed som

1.15 Vandinstallationer

Ved *vandinstallationer* forstås alle installationer internt på vedkommende grund fra stikledningens forlængelse, som er omfattet af Norm for vandinstallationer, DS 439, herunder en eventuel afspærringsventil placeret på jordledningen.

Ved *jordledninger* forstås ledningsinstallationer i jord, fra stikledningens forlængelse og frem til bebyggelse på grunden.

ejendommen afregner sit vandforbrug med. Vandforsyning benyttes ofte som synonym for vandværk eller vandforsyningsanlæg.

Vandforsyningsanlæg: Dette består af vandindvindingsanlægget samt hoved-, forsynings- og stikledninger og eventuelle pumper på ledningerne (distributionsnettet). Et vandforsyningsanlæg kan bestå af flere vandindvindingsanlæg, der leverer vand til samme distributionsnet.

Vandindvindingsanlæg: Omfatter borer, brønde og andre anlæg til indtagning af vandet og endvidere vandbehandlingsanlæg og anlæg til udpumpning fra behandlings- anlæg, herunder eventuelle rentvandsbeholdere.

Vandinstallation: Omfatter installationer i bygninger og jord inden for grundgrænsen. Ledningsinstallationer i jord efter stikledningen, benævnes jordledninger, og er en del af vandinstallationen. Hertil hører også en eventuel afspærringsventil placeret på jordledningen. Vandinstallation er betegnet som vandindlæg i vandforsyningslovens § 50.

Vandværk: Dette begreb anvendes som både vandindvindingsanlæg og vandforsyningsvirksomheden, og er ofte anvendt i betegnelsen for den juridiske enhed, hvortil ejendommen afregner

Stophane: Afspærringsanordning, der lukker for vandtilførslen til en eller flere ejendomme.

Sekundavand: Vand af anden kvalitet end drikkevandskvalitet, som kan erstatte brugen af drikkevand eller på anden måde kompensere for anvendelsen af drikkevand. Regnvand opsamlet fra tage til brug for WC- skyl og tøjvask i maskine skal ikke overholde kravene til drikkevandskvalitet. Ved anvendelse af sekundavand skal kravene i § 5 i bekendtgørelse nr. 1070 af 28. oktober 2019, overholdes.

<p>1.16 Ejerens underretning af brugere</p> <p>Ejeren af en ejendom, der får vand fra Hillerød Vand A/S, skal underrette eventuelle brugere af ejendommen om deres forpligtelser efter regulativet, men ejeren er i alle forhold ansvarlig over for Hillerød Vand A/S, jf. dog 9.13.</p>	
<p>2.Vandforsyningens styrelse</p>	
<p>2.1 Oplysninger om Hillerød Vand A/S</p> <p>Hillerød Vand A/S er et aktieselskab i koncernen Hillerød Forsyning, der blev stiftet den 1. januar 2008. Hillerød Forsyning er 100 % ejet af Hillerød Kommune.</p>	<p>+</p> <p>Hillerød Vand A/S leverer drikkevand til alle boliger, virksomheder og landbrug i Hillerød Vand A/S naturlige forsyningsområde jf. dog nærmere under pkt. 3.</p>
<p>2.2 Afgørelser</p> <p>Afgørelser som ved regulativet er henlagt til Hillerød Vand A/S, træffes af Hillerød Vand A/S.</p>	
<p>2.3 Takster</p> <p>Takster for anlægsbidrag, driftsbidrag og for etablering af midlertidige vandleverancer m.v. fastsættes af Hillerød Vand A/S, og skal godkendes af kommunalbestyrelsen i Hillerød Kommune (herefter "kommunalbestyrelsen"), jf. vandforsyningslovens § 53.</p> <p>De godkendte takster bekendtgøres i et prisblad, der vederlagsfrit udleveres af Hillerød Vand A/S og er tilgængelig på Hillerød Vand A/S hjemmeside, www.hillerodforsyning.dk, hvorfra det kan downloades.</p>	<p>Taksterne bekendtgøres i et takstblad, der er tilgængeligt på Hillerød Vand A/S hjemmeside, hvorfra det kan downloades.</p>



<p>2.4 Medlemskab</p> <p>Enhver ejer, hvis ejendom er tilsluttet Hillerød Vand A/S, er berettiget og forpligtet til at være medlem af selskabet. Hillerød Vand A/S kan dog efter ansøgning fritage for medlemskab, ligesom ejere, der efter forholdets natur ikke kan være medlemmer, har ret til at optages som forbrugere, eventuelt på særlige betingelser.</p>	
<p>2.5 Forbrugerrepræsentation</p> <p>Forbrugerne har ret til at vælge forbrugerrepræsentanter til vandselskabets bestyrelse, jf. bekendtgørelse nr. 772 af 16. juni 2012 om forbrugerindflydelse i vandselskaber, med senere ændringer. De nærmere regler om valg af forbrugerrepræsentanter findes på Hillerød Forsynings hjemmeside, www.hillerodforsyning.dk.</p>	
<p>3.Ret til forsyning med vand</p>	<p>Vandforsyningens forsyningspligt er fastsat i vandforsyningslovens kapitel 8.</p> <p>Kommunalbestyrelsen kan påbyde sløjfning af overflødige borer og brønde, f.eks. hvis en ejendom skal tilsluttes vandforsyningsanlægget. For sløjfning af vandforsyningsboringer og -brønde gælder § 36 i lov om vandforsyning m.v.</p>
<p>3.1 Ret til forsyning med vand</p> <p>Enhver ejer, hvis ejendom ligger i Hillerød Vand A/S naturlige forsyningsområde jf. vandforsyningsplanen, har med respekt for vandværkets indvindingstilladelse ret til forsyning med vand til almindeligt husholdningsforbrug, til institutioner, til almindeligt landbrug (dog ikke til vanding af landbrugsafgrøder) og anden erhvervsvirksomhed, som benytter vand i mindre omfang.</p> <p>Indlæggelsen af og forsyningen med vand sker på de vilkår, som er fastsat i regulativet og mod betaling efter godkendt prisblad.</p> <p>For ejendomme beliggende inden for vandforsyningens potentielle forsyningsområde, dvs. uden for det område hvor Hillerød Vand A/S har etableret ledningsnet, kan Hillerød Vand A/S fastsætte vilkår for forsyning efter forhandling med ejendommenes ejere.</p>	
	<p>Vilkår for forsyning</p> <p>Indlæggelse af vand skal kunne ske således, at stikledninger kan fremføres og henligge under frostfrie forhold, placeret således, at vandforsyningen har uhindret adgang til</p>

	<p>stikledningerne og tilstrækkelig plads til at kunne etablere og vedligeholde disse. Hvor dette undtagelsesvist ikke kan lade sig gøre, skal de nærmere betingelser omkring etablering af stikledningen aftales med vandforsyningen.</p> <p>Såfremt fastsættelse af takster for anlægsbidraget afviger fra vandforsyningens takstblad, skal dette godkendes af kommunen.</p>
	<p>Sekundavand</p> <p>Vandforsyningen bestemmer i hvilket omfang, forsyningen kan levere sekundavand. Indlæggelsen og forsyningen heraf sker på særlige vilkår.</p> <p>Vilkårene fastsættes i en skriftlig aftale mellem vandforsyningen og forbrugeren, som skal godkendes af kommunen.</p> <p>Installationerne skal være adskilt og sikres med korrekt tilbagestrømningssikring iht. DS/EN1717 eller de til enhver tid gældende normer og forskrifter herfor, medmindre vandforsyningen har godkendt andet.</p> <p>Vandforsyningen kan kræve dokumentation for, at f.eks. tilbagestrømningssikringer fungerer forskriftsmæssigt.</p>
<p>3.2 Forsyning af erhvervsvirksomheder</p> <p>Hillerød Vand A/S bestemmer, i hvilket omfang der kan leveres vand til erhvervsvirksomheder, som benytter vand i større omfang.</p> <p>Hillerød Vand A/S fastsætter i hvert enkelt tilfælde vilkårene for en sådan levering, jf. punkt 6.4.1.</p>	<p>Hillerød Vand A/S bestemmer, i hvilket omfang der kan leveres vand til erhvervsvirksomheder, som benytter vand i større omfang.</p> <p>Hillerød Vand A/S fastsætter i hvert enkelt tilfælde vilkårene for en sådan levering, jf. punkt 6.4.1.</p> <p>Indlæggelsen af og forsyningen med vand sker i øvrigt på de vilkår, som er fastsat i regulativet og mod betaling efter godkendte takster.</p>
	<p><u>Forsyning af brandtekniske installationer</u></p> <p>Vand til brandtekniske installationer kan normalt ikke tillades via direkte kobling til vandforsyningsnettet. Disse skal</p>

3.2a Sprinkleranlæg

Hillerød Vand A/S bestemmer, i hvilket omfang der kan leveres vand til brandslukningsformål, fx. vand til sprinkleranlæg eller lignende, jf. dog bestemmelserne i bekendtgørelse nr. 765 af 3. august 2005 om risikobaseret kommunalt redningsberedskab.

Hillerød Vand A/S fastsætter i hvert enkelt tilfælde vilkårene for en sådan levering.

Vand til sprinkleranlæg kan normalt ikke tillades via direkte kobling til vandforsyningsnettet, men skal derimod etableres med reservoir på ejendommen samt tilbageløbssikring og luftgab.

Vandforsyningen kan forlange eksisterende sprinklerinstallationer ændret, hvis det anses for nødvendigt af hensyn til dimensioneringen af vandforsyningens hovedanlæg, samt hvis den eksisterende sprinklerinstallation kan udgøre en forureningsrisiko.

I forbindelse med levering af vand til sprinkleranlæg eller lignende brandtekniske installationer med vandforbrug fastsætter vandforsyningen eventuelle særlige vilkår for leveringen ved siden af bestemmelserne i dette regulativ, jf. dog bekendtgørelse om risikobaseret kommunalt redningsberedskab.

indrettes i overensstemmelse med gældende normer for indretning af sprinkler- anlæg, samt med korrekt tilbagestrømningssikring iht. DS/EN1717.

Hillerød Vand A/S bestemmer, i hvilket omfang der kan leveres vand til brandslukningsformål, fx. vand til sprinkleranlæg eller lignende, jf. dog bestemmelserne i bekendtgørelse nr. 765 af 3. august 2005 om risikobaseret kommunalt redningsberedskab.

Hillerød Vand A/S fastsætter i hvert enkelt tilfælde vilkårene for en sådan levering.

Vand til sprinkleranlæg kan normalt ikke tillades via direkte kobling til vandforsyningsnettet, men skal derimod etableres med reservoir på ejendommen samt tilbageløbssikring og luftgab.

Vandforsyningen kan forlange eksisterende sprinklerinstallationer ændret, hvis det anses for nødvendigt af hensyn til dimensioneringen af vandforsyningens hovedanlæg, samt hvis den eksisterende sprinklerinstallation kan udgøre en forureningsrisiko.

I forbindelse med levering af vand til sprinkleranlæg eller lignende brandtekniske installationer med vandforbrug fastsætter vandforsyningen eventuelle særlige vilkår for leveringen ved siden af bestemmelserne i dette regulativ, jf. dog bekendtgørelse om risikobaseret kommunalt redningsberedskab.

Slangevinder og brandskabe

Slangevinder og brandskabe skal tilsluttes efter vandmåler og med korrekt kontraventil. I eksisterende ejendomme, hvor slangevinder og brandskabe er tilsluttet før vandmåler, kan vandforsyningen forlange, at disse installationer tilsluttes efter vandmåler eller plomberes.

<p>3.3 Reserveforsyning</p> <p>Indlæggelse af og forsyning med vand fra Hillerød Vand A/S, som reserve for en ejendoms eget vandforsyningsanlæg, kan normalt ikke forventes tilladt. Hillerød Vand A/S kan dog i undtagelsestilfælde tillade etableringen på særlige vilkår.</p> <p>Har en ejendom ved etablering af vandindlæg i forvejen sit eget vandforsyningsanlæg, herunder fx. en brønd, skal ejeren påse, at dette sløjfes i medfør af de til enhver tid gældende regler og forskrifter herfor, herunder ved anmeldelse til kommunalbestyrelsen. I forbindelse med etablering af vandindlægget kan det ikke forventes tilladt, at en ejendoms eget vandforsynings-anlæg tilsluttes vandforsyningens kollektive vandforsyningsnet.</p>	<p>Reserveforsyning</p> <p>Indlæggelse af og forsyning med vand fra Hillerød Vand A/S, som reserve for en ejendoms eget vandforsyningsanlæg, kan normalt ikke forventes tilladt. Hillerød Vand A/S kan dog i undtagelsestilfælde tillade etableringen på særlige vilkår herunder bl.a. vilkår om tilbagestrømningssikring.</p> <p>Har en ejendom ved etablering af vandindlæg i forvejen sit eget vandforsyningsanlæg, herunder fx. en brønd, skal ejeren påse, at dette sløjfes i medfør af de til enhver tid gældende regler og forskrifter herfor, herunder ved anmeldelse til kommunalbestyrelsen. I forbindelse med etablering af vandindlægget kan det ikke forventes tilladt, at en ejendoms eget vandforsynings-anlæg tilsluttes vandforsyningens kollektive vandforsyningsnet.</p>
	<p>Levering af byggevand</p> <p>Vandforsyningen kan stille krav om montering af byggevandmålere ved byggeri.</p> <p>I byggeperioden skal der ske en sikring efter DS/EN 1717, medmindre vandforsyningen bestemmer andet.</p>
<p>3.4 Trykstød</p> <p>Vandforbruget skal aftages på en sådan måde, at trykstød ikke forekommer og således, at pludselige og unødvendige variationer undgås.</p>	<p>+</p> <p>Ventiler og lignende skal åbnes og lukkes langsomt, ved større forbrug.</p>
<p>3.5 Ændrede leveringsbetingelser</p> <p>Hillerød Vand A/S overtager ikke uden forudgående aftale vandforsyningsanlæg, som er etableret på privat foranledning.</p> <p>Hvis Hillerød Vand A/S i henhold til konkret aftale overtager et privat etableret vandforsynings-anlæg fastlægger Hillerød Vand A/S principper og vilkår for overtagelsen af vandforsyningen til ejendomme/boliger, herunder krav til anlæggets dimensionering og funktion.</p>	<p>Slettes</p>



<p>Inden Hillerød Vand A/S overtagelse af et vandforsyningsanlæg, som er etableret på privat foranledning, aftales den økonomiske opgørelse, der skal finde sted i forbindelse med overtagelsen, herunder betaling af anlægsbidrag og eventuel økonomisk godtgørelse for anlæggets værdi.</p> <p>Ved overtagelse af vandforsyningen til en ejendom, der udstykkes, hvor Hillerød Vand A/S hidtil har leveret samlet til en hovedmåler, overtager Hillerød Vand A/S hovedmåleren og installerer nye målere ved hver enhed, der overgår til individuel afregning. I forbindelse med byggemodninger skal en eventuel udstykning være gennemført, inden Hillerød Vand A/S fører stikledninger frem til de nye matrikelnumre.</p> <p>Efter Hillerød Vand A/S overtagelse af vandforsyningsanlægget betaler de berørte ejendomme driftsbidrag efter reglerne herom i dette regulativ.</p>	
	<p>Udstykning, byggemodning m.v.</p> <p>Ved udstykning af en ejendom til matrikler eller ejerboliger, hvor vandforsyningen hidtil har levet samlet til den tidligere ejendom via én hovedmåler, leverer vandforsyningen en ny måler ved hver ny ejendom, der afregner forbrug direkte med vandforsyningen.</p> <p>Vandforsyningen fastlægger vilkår for vandforsyningen til de ved udstykningen opståede ejendomme, herunder krav til anlæggets dimensionering og funktion, jf. også 5.3.</p> <p>I forbindelse med byggemodninger skal en eventuel udstykning være gennemført, inden vandforsyningen fører stikledninger frem til de nye matrikelnumre.</p> <p>Forsyningen med vand sker i øvrigt på de vilkår, som er fastsat i regulativet, og mod betaling efter godkendte takster.</p>
<p>4.Forsyningsledninger</p>	<p>Forsyningsledninger</p> <p>Vandforsyningen beslutter inden for vandforsyningsplanen, hvornår forsyningsledningerne skal anlægges og renoveres. Herudover kan vandforsyningen af myndighederne blive pålagt at anlægge nye forsyningsledninger, f.eks. hvis kommunalbestyrelsen træffer afgørelse om, at en eller flere ejendomme skal tilsluttes et alment vandforsyningsanlæg, jf. vandforsyningslovens § 29 samt §§ 45- 48.</p>

	<p>Vandforsyningen må ikke anlægge forsyningsledninger i strid med vandforsyningsplaner, jf. vandforsyningslovens § 14, stk. 2.</p>
<p>4.1 Anlæg af forsyningsledninger</p> <p>Forsyningsledninger anlægges, vedligeholdes og tilhører Hillerød Vand A/S. Alt arbejde med stikledninger skal udføres af autoriserede VVS-installatører eller af Hillerød Vand A/S personale, jf. bestemmelserne i Sikkerhedsstyrelsens bekendtgørelse nr. 1046 af 8. december 2003 om undtagelse fra krav om autorisation for så vidt angår gas- og vandforsyningsvirksomheder og ejere af afløbs-anlæg.</p> <p>Hillerød Vand A/S bestemmer, hvornår forsyningsledninger skal anlægges, jf. dog vandforsyningslovens § 29 og §§ 45 - 48.</p>	
<p>4.2 Vandforsyningsplanen</p> <p>Vandforsyningsledninger må ikke anlægges i strid med den vedtagne vandforsyningsplan.</p>	<p>Flyttet op under afsnittets hovedoverskrift Forsyningsledninger</p>
<p>4.3 Tinglysning</p> <p>Hvis forsyningsledninger fremføres over privat grund, skal retten til deres anlæg, benyttelse og vedligeholdelse sikres ved deklaration, der skal tinglyses på de respektive ejendomme. Udgiften til tinglysning afholdes af Hillerød Vand A/S.</p>	
<p>4.4 Tilslutning</p> <p>I forbindelse med at en ejendom, der ikke tidligere har fået vand fra Hillerød Vand A/S, tilsluttes til forsyningsledning, skal tilslutningsbidraget (forsyningsledningsbidrag + hovedanlægsbidrag) være betalt til Hillerød Vand A/S. Tilslutningsbidraget beregnes efter gældende satser. Ejendommens ejer skal betale anlægsbidrag til Hillerød Vand A/S hovedanlæg og til dens forsyningsledningsnet efter satserne i Hillerød Vand A/S prisblad.</p> <p>Forsyningsledningsbidraget skal betales, hvad enten den ledning, som ejendommen tilsluttes, er nyanlagt eller allerede er i drift.</p> <p>Hvis en ejendom, der tidligere har fået vand fra en ældre forsyningsledning, tilsluttes til en ny forsyningsledning, betales ikke anlægsbidrag.</p>	

5. Stikledninger	
5.1 Anlæg og vedligeholdelse af stikledninger Stikledninger med eventuelle afspærringsanordninger anlægges af, vedligeholdes af og tilhører Hillerød Vand A/S. Alt arbejde med stikledninger skal udføres af autoriserede VVS-installatører eller af Hillerød Vand A/S personale, jf. bestemmelserne i Sikkerhedsstyrelsens bekendtgørelse nr. 1046 af 8. december 2003 om undtagelse fra krav om autorisation for så vidt angår gas- og vandforsyningsvirksomheder og ejere af afløbsanlæg. Udført arbejde skal bl.a. med henblik på besigtigelse færdigmeldes til Hillerød Vand A/S. Stik- og jordledninger skal besigtiges inden de dækkes til, i det de samtidig indmåles af Hillerød Vand A/S. Hillerød Vand A/S kan kræve ikke synede installationer i jord frigravet for bygherrens regning. Samtlige udgifter ved anlæggelse af stik og jordledninger afholdes af ejeren. Afspærringsanordninger, stophaner eller lignende, der er placeret efter stikledningen på ejerens vandinstallationer, herunder på jordledningen, ejes og vedligeholdes af ejeren i overensstemmelse med reglerne i dette regulativs punkt 8.	
5.2 Stikledning til ejendomme Hver ejendom skal have sin særskilte stikledning. Der vil sædvanligvis kun blive anlagt én stikledning til hver ejendom. Hillerød Vand A/S fastlægger antallet og placeringen af stikledninger. I særlige tilfælde kan Hillerød Vand tillade, at forsyningen til to eller flere ejendomme efter ejernes ønske skal ske gennem en fælles stikledning. Vilklårene herfor fastsættes i en deklARATION, der skal være godkendt af Hillerød Vand A/S, og som skal tinglyses på de respektive ejendomme ved ejernes foranstaltning og bekostning. Stikledningen skal normalt indlægges fra forsyningsledningen i den gade eller vej, hvortil ejendommen har facade (adgangsvej).	Stikledning til ejendomme Hver ejendom skal have sin særskilte stikledning. Der vil sædvanligvis kun blive anlagt én stikledning til hver ejendom. Hillerød Vand A/S fastlægger antallet og placeringen af stikledninger. I særlige tilfælde kan Hillerød Vand tillade, at forsyningen til to eller flere ejendomme efter ejernes ønske skal ske gennem en fælles stikledning. Vilklårene herfor fastsættes i en deklARATION, der skal være godkendt af Hillerød Vand A/S, og som skal tinglyses på de respektive ejendomme ved ejernes foranstaltning og bekostning. Stikledningen skal normalt indlægges fra forsyningsledningen i

<p>Hvis stikledning fremføres over privat grund, skal retten til dens anlæg, benyttelse og vedligeholdelse sikres ved deklaration, der skal tinglyses på den/de respektive ejendomme. Udgifterne hertil afholdes af ejeren.</p>	<p>den gade eller vej, hvortil ejendommen har facade (adgangsvej). I mangel af enighed beslutter vandforsyningen stikledningens endelig placering.</p> <p>Hvis stikledning fremføres over privat grund, skal retten til dens anlæg, benyttelse og vedligeholdelse sikres ved deklaration, der skal tinglyses på den/de respektive ejendomme. Udgifterne hertil afholdes af ejeren.</p> <p>Hvis forsyning sker via en forsyningsledning, der er beliggende på den ejendom, som skal forsynes, så udgør stikledningen de første 30 cm. af ledningen fra forsyningsledningen, uanset placering af stophanen. Ledningsanlæg herfra og frem til ejendommen, udgør ejendommens jordledning.</p>
<p>5.3 Udstykning og omlægning Hillerød Vand A/S kan omlægge en stikledning ved udstykning, om- eller tilbygningsarbejder, væsentlige ændringer i forbruget eller lignende, som indebærer, at stikledningsdimensionen bør ændres. I så fald må ejendommens ejer afholde udgifterne til omlægningen samt eventuelt yderligere anlægsbidrag, jf. punkt 12.8 og 12.9.</p> <p>Tilsvarende gælder, hvis ejeren selv ønsker stikledningen omlagt.</p> <p>Ved udstykning af sokkelgrunde på en ejendom afgør Hillerød Vand A/S, om stikledningen kan føres helt frem til det nye skel, eller om det fortsat skal være ejerens egen jordledning.</p>	<p>Udstykning, sammenlægning og omlægning</p> <p>Vandforsyningen kan beslutte at omlægge en stikledning, hvis en ejendom udstykkes, hvis der på en ejendom foretages om- eller tilbygnings- bygningsarbejder, eller der sker væsentlige ændringer i vandforbruget eller lignende, som inde- bærer at stikledningsdimensionen bør ændres. I så fald må ejendommens ejer afholde omkostningerne til omlægningen samt eventuelt yderligere anlægsbidrag, jf. punkt 12.8 og 12.9.</p> <p>Ved sammenlægning af forsynede ejendomme kan vandforsyningen på ejerens bekostning fjerne stikledninger, der henligger ubenyttede efter sammenlægningen.</p> <p>Tilsvarende gælder, hvis ejeren selv ønsker stikledningen omlagt.</p> <p>Ved udstykning af sokkelgrund, klynger af ejendomme eller lignende, afgør vandforsyningen, om der skal føres stikledning frem til sok- lens/klyngens skel. Dette er gældende både ved udstykning af sokkelgrunde fra en allerede forsynet ejendom og ved etablering af sokkelgrunde på en ejendom, der ikke tidligere har været forsynet.</p>

<p>5.4 Ubenyttet ejendom</p> <p>Hillerød Vand A/S kan afbryde stikledningen til en ubenyttet ejendom ved forsyningsledningen for ejers regning. Ejer er forpligtet til at frostsikre installationer i ubenyttede ejendomme.</p>	<p>Ubenyttet ejendom</p> <p>Vandforsyningen kan afbryde stikledningen til en ubenyttet ejendom eller ejendomme uden vand- forbrug ved forsyningsledningen for ejerens regning.</p> <p>Ejer er forpligtet til at frostsikre installationer i ubenyttede ejendomme.</p>
<p>5.5 Fejl på stikledninger og stophaner</p> <p>Ejer af en ejendom skal straks give Hillerød Vand A/S meddelelse om indtrufne eller formodede fejl, herunder utætheder ved stikledninger og stophaner. Brugeren af en vandinstallation skal straks anmelde enhver fejl til ejeren.</p>	
	<p>Fri adgang til stophane</p> <p>Såfremt stophane og/eller målerbrønd står i el- ler inden for skel, påhviler det ejeren af en ejendom at sikre, at stophanen og/eller målerbrønden er synlig og let tilgængelig.</p>
<p>6.Opretholdelse af tryk og forsyning</p>	



<p>6.1 Vandtryk</p> <p>Hillerød Vand A/S skal til enhver tid tilstræbe at opretholde tilfredsstillende forsyningsforhold og opretholde et vandtryk, der gør almindeligt vandforbrug muligt i samtlige tilsluttede ejendomme, jf. dog 8.3.1. Hillerød Vand A/S har dog ingen pligt til at opretholde noget mindstetryk i forsyningsledningsnettet ud for de enkelte ejendomme.</p> <p>Hillerød Vand A/S er inden for rammerne af ovenstående berettiget til at ændre aktuelle trykforhold forbigående eller varigt.</p>	
<p>6.2 Aflukning</p> <p>Ved aflukning af vandledninger skal der normalt gives ejere eller deres repræsentanter et rimeligt varsel, men Hillerød Vand A/S kan ved ledningsbrud og andre særlige forhold foretage aflukninger uden varsel.</p>	
<p>6.3 Ulemper</p> <p>Enhver forbruger må, uden at have krav på erstatning, tåle de ulemper, der måtte opstå ved svigtende levering som følge af mangler ved anlægget og disses afhjælpning, ved vedligeholdelsesarbejder vedrørende anlægget, herunder ved ledningsbrud, strømsvigt og anden force majeure, eller ved ledningslukninger, reparationer og udskylning af ledninger, herunder perioder med okkerholdigt vand (brunt vand) m.v.</p> <p>Tilsvarende gælder ved afbrydelse eller genoptagelse af forsyningen og ved anden driftsforstyrrelse, herunder ændringer i tryk og kvalitet, er vandforsyningen, uanset om denne måtte have udvist uagtsomhed, uden ansvar for forbrugeres driftstab, avance tab eller andet indirekte tab.</p> <p>Denne bestemmelse gælder ikke, såfremt Hillerød Vand A/S har udvist grov uagtsomhed. Erhvervsdrivende opfordres derfor til at tegne en driftstabsforsikring.</p>	<p>Enhver forbruger må, uden at have krav på erstatning, tåle de ulemper der måtte opstå ved svigtende levering som følge af mangler ved anlægget og disses afhjælpning, ved vedligeholdelsesarbejder vedrørende anlægget, herunder ved ledningsbrud, strømsvigt og anden force majeure, eller ved ledningslukninger, reparationer og udskylning af ledninger, skift af malere m.v.</p> <p>Endvidere må enhver tåle de ulemper og eventuelle udgifter, der måtte opstå i forbindelse med forringet vandkvalitet, hvor vandet ikke kan bruges som normalt, og forsyningen er således ikke erstatningsansvarlig som følge af ulemper ved svigtende levering eller forringet vandkvalitet herunder perioder med okkerholdigt vand (brunt vand) m.v.</p> <p>Ved afbrydelse eller genoptagelse af forsyningen og ved anden driftsforstyrrelse, herunder ændringer i tryk og kvalitet, er vandforsyningen, uanset om denne måtte have udvist uagtsomhed, heller ikke ansvarlig for forbrugeres driftstab, avancetab eller andet indirekte tab. Denne bestemmelse gælder ikke, såfremt vandforsyningen har udvist forsæt eller grov uagtsomhed.</p> <p>Erhvervsdrivende opfordres til at tegne en driftstabsforsikring.</p>

<p>6.4 Indskrænkning af vandforbruget</p> <p>Hillerød Vand A/S kan, uden at der kan gøres krav på erstatning herfor, træffe bestemmelse om indskrænkning af vandforbruget eller visse dele af det, herunder om indskrænkning med hensyn til vanding af haver m.v., når Hillerød Vand A/S drift eller hensynet til vandforekomsterne gør det nødvendigt.</p> <p>Kommunalbestyrelsen kan pålægge Hillerød Vand A/S at træffe en sådan bestemmelse, jf. vandforsyningslovens § 52 stk. 2.</p> <p>Oplysninger om vandingsforbud og lignende kan søges på Hillerød Vand A/S hjemmeside www.hillerodforsyning.dk.</p>	
<p>6.4.1 Storforbrugere</p> <p>Ejere/brugere, der benytter vand i større omfang (storforbrugere), og som har et vandaftag, der kan skabe et så stort flow, at der forekommer risiko for, at der løsrives partikler i ledningsnettet, må tåle de gener der er forbundet hermed.</p> <p>Storforbrugere må tåle, at der kan forekomme løsrivelse af partikler og belægninger i ledningsnettet, herunder må storforbrugere for egen regning foretage de fornødne foranstaltninger i den forbindelse, fx ved etablering af et mekanisk filter efter skel. Drift, vedligeholdelse og hygiejnesikring af et sådant filter påhviler storforbrugeren. Hillerød Vand A/S kan ikke drages til ansvar for eventuelle skader som følge af belægninger eller løsrevne partikler i vandleverancen.</p>	<p>Ejere/brugere, der benytter vand i større omfang (storforbrugere), og som har et vandaftag, der kan skabe et så stort flow, at der forekommer risiko for, at der løsrives partikler i ledningsnettet, må tåle de gener der er forbundet hermed.</p> <p>Ejere/brugere, skal sørge for at aftage vand, på en sådan måde at der ikke forekommer trykstød. Ventiler og lignende skal åbnes og lukkes langsomt, ved større forbrug.</p> <p>Storforbrugere må tåle, at der kan forekomme løsrivelse af partikler og belægninger i ledningsnettet, herunder må storforbrugere for egen regning foretage de fornødne foranstaltninger i den forbindelse, fx ved etablering af et mekanisk filter efter skel. Drift, vedligeholdelse og hygiejnesikring af et sådant filter påhviler storforbrugeren.</p> <p>Hillerød Vand A/S kan ikke drages til ansvar for eventuelle skader som følge af belægninger eller løsrevne partikler i vandleverancen.</p>
<p>7.Vandforsyning til brandslukning</p>	

7.1 Etablering og vedligeholdelse

Etablering og vedligeholdelse af brandhaner på forsyningsledninger skal ske efter kommunalbestyrelsens anvisning og udgifterne hertil afholdes af kommunalbestyrelsen. Kommunalbestyrelsen kan forlange, at forsyningsledninger af hensyn til deres funktion ved brandslukning anlægges med større ledningsdimension end ellers nødvendigt. Merudgifterne hertil afholdes af kommunalbestyrelsen.

Ved omlægning af en forsyningsledning afholder kommunalbestyrelsen udgifterne til flytning og tilslutning af brandhaner på forsyningsledningen.

Etablering, vedligeholdelse og sløjfning af brandhaner på forsyningsledninger skal ske efter kommunalbestyrelsens anvisning og udgifterne hertil afholdes af kommunalbestyrelsen. Kommunalbestyrelsen kan forlange, at forsyningsledninger af hensyn til deres funktion ved brandslukning anlægges med større ledningsdimension end ellers nødvendigt. Merudgifterne hertil afholdes af kommunalbestyrelsen.

Ved omlægning af en forsyningsledning afholder kommunalbestyrelsen udgifterne til flytning og tilslutning af brandhaner på forsyningsledningen.

Den omtalte ændring af ledningsdimensionering og omlægning af ledningen forudsætter, at sådanne ændringer ikke skaber risiko for forringelse af drikkevandskvaliteten.

Hvis det af hensyn til den fortsatte vandforsyning er nødvendigt at reducere ledningsdimensioneringen som følge af sløjfning af brandhaner eller som følge af andre ændringer i forsyningen af vand til brandslukningsformål, afholdes udgifterne hertil af kommunalbestyrelsen.

Vandforsyningen afgør om nye brandstandere skal være sikret mod tilbagestrømning.

Såfremt der konstateres defekte brandhaner, skal disse fjernes eller repareres på ejers bekostning.

Hillerød Vand A/S efterlever kravene til kvalitetssikring af vandforsyningen og dennes drift i henhold til bekendtgørelse nr. 132 af 8. februar 2013 om kvalitetssikring på almene vandforsyningsanlæg.

7.2 Brandhaner på privat grund

Hvor brandmyndigheden kræver etableret brandhaner på privat grund skal brandmyndigheden sikre, at disse vedligeholdes og altid forefindes plomberet.

<p>7.5 Brug af brandhaner</p> <p>Bortset fra indsats ved brand m.v. og andre nødstilfælde samt de lovpligtige afprøvninger af brandhaner må ingen bruge vand fra brandhaner, medmindre Hillerød Vand A/S og kommunalbestyrelsen har givet tilladelse hertil.</p>	<p>Bortset fra indsats ved brand m.v. og andre nødstilfælde samt beredskabets afprøvninger af brandhaner må ingen bruge vand fra brandhaner, medmindre Hillerød Vand A/S og kommunalbestyrelsen har givet tilladelse hertil.</p>
<p>7.3 Brandtekniske installationer</p> <p>Etablering og vedligeholdelse af brandtekniske installationer med vandforbrug, herunder fx. sprinkleranlæg eller lignende, skal ske i henhold til de til enhver tid gældende regler eller forskrifter herfor, herunder bygningsreglementet og DS 429 (Norm for vandinstallationer) og DS/EN 1717.</p> <p>Særlige vilkår for levering af vand til brandtekniske installationer fastsættes af Hillerød Vand A/S.</p> <p>Vandspild som følge af misbrug af brandtekniske installationer må ikke forekomme.</p>	
<p>7.4 Sprinkling</p> <p>Hillerød Vand A/S afgør efter anmodning, om det i forhold til forsynings- og driftssikkerheden er muligt at etablere direkte sprinkling, eller om dette kræver en alternativ løsning som f.eks. etablering af reservoir som vandforsyning til sprinkleranlægget. Sprinkling kan alene tillades mod at samtlige omkostninger hertil afholdes af ejeren.</p> <p>Hillerød Vand A/S fastlægger vandmængden til sprinkling ud fra en beregning af lednings-systemets muligheder. Rapport over den årlige afprøvning af sprinklerstik fremsendes til Hillerød Vand A/S.</p> <p>Hvis der ved nye udstykninger ønskes mulighed for sprinkling, skal udstykkeren anmode Hillerød Vand A/S herom inden anlæg af forsyningsledninger, således at Hillerød Vand A/S kan afgøre, hvorvidt der skal anlægges forsyningsledninger for sprinkling. Merudgiften hertil afholdes af udstykkeren.</p> <p>Alle udgifter til etablering af stikledning til sprinkleranlæg afholdes af ejeren. Tilslutningsbidrag og driftsbidrag for sprinklerenheder afregnes i henhold til gældende prisblad.</p>	<p>Hillerød Vand A/S afgør efter anmodning, om det i forhold til forsynings- og driftssikkerheden er muligt at etablere sprinkling.</p> <p>Hillerød Vand A/S afgør hvorvidt direkte sprinkling kan tillades, herunder om der skal anvendes en alternativ løsning som for eksempel etablering af reservoir til forsyning af sprinkleranlægget.</p> <p>Sprinkling kan alene tillades mod at samtlige omkostninger hertil afholdes af ejeren.</p> <p>Hillerød Vand A/S fastlægger vandmængden til sprinkling ud fra en beregning af lednings-systemets muligheder. Rapport over den årlige afprøvning af sprinklerstik fremsendes til Hillerød Vand A/S.</p> <p>Hvis der ved nye udstykninger ønskes mulighed for sprinkling, skal udstykkeren anmode Hillerød Vand A/S herom inden anlæg af forsyningsledninger, således at Hillerød Vand A/S kan afgøre, hvorvidt der skal anlægges forsyningsledninger for sprinkling. Merudgiften hertil afholdes af udstykkeren.</p>

	<p>Alle udgifter til etablering af stikledning til sprinkleranlæg afholdes af ejeren. Tilslutningsbidrag og driftsbidrag for sprinklerenheder afregnes i henhold til gældende prisblad.</p>
<p>7.6 Oplysning om vandforbrug</p> <p>Kommunalbestyrelsen skal på Hillerød Vand A/S begæring oplyse vandforbruget fra brandhaner ved indsats og afprøvning samt varsle Hillerød Vand A/S om planlagte afprøvninger af brandhaner.</p> <p>Se regulativets punkt 13 om opkrævning af driftsbidrag.</p>	
<p>8. Vandinstallationer og jordledninger</p>	<p>Ejeren af en ejendom er forpligtet til at vedligeholde vandindlægget samt hurtigst muligt at udbedre enhver mangel på vandindlægget, jf. Vandforsyningslovens § 50, stk. 2</p> <p>Hvis ejeren ikke efterkommer Hillerød Vand A/S' krav om at afhjælpe konstaterede fejl eller mangler, der kan have betydning for vandkvalitet eller vandspild, kan Hillerød Vand A/S anmode kommunalbestyrelsen om at give påbud om lovliggørelse af ulovlige forhold, jf. vandforsyningslovens § 65, stk. 3.</p> <p>Hillerød Vand A/S er ved kommunens godkendelse af regulativet tillagt kompetence til at pålægge ejeren at udbedre installationer, der udgør en fare for forurening af vandet i forsyningsledningerne. Ligesom Hillerød Vand A/S kan pålægge ejeren at udbedre brud, der kan forårsage omfattende vandspild.</p> <p>Efterkommer ejeren ikke et givet påbud, kan kommunalbestyrelsen som tilsynsmyndighed lade arbejdet udføre på ejerens bekostning, jf. vandforsyningslovens § 65 (selvhjælpshandlinger)</p>

8.1 Generelt vedrørende vandinstallationer herunder jordledninger.	
8.1.1 Grundejeren Vandinstallationer, herunder jordledninger, etableres af, vedligeholdes af og tilhører grundejeren, jf. dog punkt 9.4 og 9.6 angående afregningsmålere. Alle udgifter vedrørende vandinstallationer afholdes af grundejeren, herunder også udgifter til omlægning af vandinstallationer, fx. omlægning af jordledninger, som følge af omlægning af forsynings- og/eller stikledninger. Udgifter i henhold til punkt 9.6 og 9.15, 4. punktum angående afregningsmålere afholdes dog af Hillerød Vand A/S. Hvor ejeren af en fast ejendom og ejeren af en bygning på grunden ikke er den samme, jf. punkt 1.8, 5. punktum afholdes udgifter vedrørende vandinstallationer af ejeren af bebyggelsen på grunden.	Vandinstallationer, herunder jordledninger og stophaner placeret herpå, etableres af, vedligeholdes af og tilhører grundejeren, jf. dog punkt 9.4 og 9.6 angående afregningsmålere. Alle udgifter vedrørende vandinstallationer afholdes af grundejeren, herunder også udgifter til omlægning af vandinstallationer, fx. omlægning af jordledninger, som følge af omlægning af forsynings- og/eller stikledninger. Udgifter i henhold til punkt 9.6 og 9.15, 4. punktum angående afregningsmålere afholdes dog af Hillerød Vand A/S. Hvor ejeren af en fast ejendom og ejeren af en bygning på grunden ikke er den samme, jf. punkt 1.8, 5. punktum afholdes udgifter vedrørende vandinstallationer af ejeren af bebyggelsen på grunden.
8.1.2 Nyanlæg og væsentlige ændringer Inden iværksættelse af vandinstallationsarbejder, der er omfattet af autorisationsloven, skal der indhentes tilladelse hertil fra kommunalbestyrelsen i overensstemmelse med de bestemmelser, der er fastsat i byggeloven og bygningsreglementet. Byggelovgivningen og autorisationsloven skal også overholdes i de tilfælde, hvor der ikke skal gives byggetilladelse. Regnvandsanlæg må under ingen omstændigheder være forbundet med Hillerød Vand A/S ledningsnet. Regnvandsanlæg skal færdigmeldes til og synes af Hillerød Vand A/S. Anlæg til opsamling af regnvand fra tage til brug for wc-skyl og tøjvask i maskine skal udføres i overensstemmelse med gældende Rørcenteranvisning og der skal om fornødent indhentes tilladelse hertil fra kommunalbestyrelsen. Arbejder med nyanlæg og væsentlig ændring af vandinstallationer til installationsgenstande, vandvarmere, vandbehandlingsanlæg, regnvandsanlæg med mere, hvor svigtende tilbage-strømningssikring kan udgøre en risiko for forurening af vandforsyningsanlægget, skal anmeldes til og synes af Hillerød Vand A/S. Anmeldelsen skal være bilagt standard installationsblanket vedlagt datablade på den installerede enhed. Dokumentation skal attesteres af en autoriseret VVS-	+ Anlæg til opsamling af regnvand fra tage til brug for wc- skyl og tøjvask i maskine skal udføres i overensstemmelse gældende Rørcenteranvisning 003 (p.t 4. udgave, september 2012), og der skal om fornødent indhentes tilladelse hertil fra kommunalbestyrelsen, jf. bekendtgørelse nr.291 af 26. marts 2014 om vandkvalitet og tilsyn med vandforsyningsanlæg.

<p>mester.</p> <p>Hillerød Vand A/S kan kræve dokumentation for, at en nystalleret eller ændret vandinstallation fungerer forskriftsmæssigt. Dokumentation skal leveres af en autoriseret VVS-installatør.</p>	
<p>Autoriseret arbejde med VVS-installationer</p> <p>Arbejder med vandinstallationer, herunder med jordledninger og vandmålere, må kun udføres af autoriserede VVS-installatører, jf. dog Sikkerhedsstyrelsens bekendtgørelser nr. 1045 af 8. december 2003 om undtagelser fra krav om autorisation som VVS-installatør til udførelse af simple arbejder med vand- og sanitetsinstallationer (udskiftning) og nr. 1046 af den 8. december 2003 om undtagelse fra krav om autorisation for så vidt angår gas- og vandforsyningsvirksomheder og ejere af afløbsanlæg.</p> <p>Installationer for vand skal udføres i overensstemmelse med de til enhver tid gældende normer og forskrifter herfor, herunder under iagttagelse af bygningsreglementets regler samt DS 439 (Norm for vandinstallationer) medmindre bygningsmyndigheden har godkendt andet.</p> <p>Der skal ved nyanlæg samt ved ændringer af vandinstallationen eller væsentlige ændringer i anvendelsen af vandinstallationen etableres en tilbagestrømningssikring i overensstemmelse med DS/EN 1717 eller de til enhver tid gældende normer og forskrifter herfor, med mindre andet er aftalt med Hillerød Vand A/S.</p> <p>Hillerød Vand A/S kan kræve dokumentation for, at tilbagestrømningssikringen er etableret, og at den fungerer forskriftsmæssigt.</p>	
<p>8.1.4 Byggevarer godkendt til drikkevand</p> <p>Fabriksfremstillede byggevarer, der indgår i eller tilsluttes vandinstallationer til drikkevand, skal være godkendt efter den til enhver tid gældende godkendelsesordning*.</p> <p>Produktet skal desuden være forsynet med CE-mærke, der viser, at produktet stemmer overens med en harmoniseret standard eller er omfattet af en europæisk teknisk godkendelse.</p>	<p>*Og lever op til kravene i bygningsreglementet</p>



<p>8.1.5 Fejl på installationer</p> <p>Vandinstallationer herunder jordledninger skal udføres, benyttes og vedligeholdes på en sådan måde, at der ikke er fare for forurening af vandet, opstår utætheder eller på anden måde give anledning til gener.</p> <p>Hvis det konstateres eller må formodes, at der er utætheder, herunder utæthed på jordledning, eller andre fejl, skal ejeren sørge for, at vandinstallationen straks gennemgås og i fornødent omfang bringes i orden. Brugere skal straks anmelde konstaterede eller formodede fejl til ejeren.</p> <p>Hvis fejlen har betydning for ejendommens vandforbrug eller udgør en forureningsrisiko, skal ejeren straks underrette Hillerød Vand A/S om forholdet.</p>	
<p>8.1.6 Forsvarlig funktion</p> <p>Hillerød Vand A/S kan pålægge ejeren at lade foretage de foranstaltninger, som Hillerød Vand A/S finder nødvendige af hensyn til vandinstallationernes forsvarlige funktion. Sådanne foranstaltninger skal til stadighed holdes i god stand, og de må ikke fjernes eller ændres uden Hillerød Vand A/S tilladelse.</p> <p>Efter reparation eller ved formodning om utæthed på jordledningen kan Hillerød Vand A/S forlange, at jordledningen tæthedsprøves for det maksimalt forekommende tryk. Tæthedsprøvningen skal foretages af en autoriseret VVS-installatør og sker for ejerens egen regning og risiko.</p> <p>Hillerød Vand A/S kan forlange dokumentation for, at den eller de pålagte foranstaltninger er foretaget, og at vandinstallationerne fungerer forskriftsmæssigt. Dokumentation skal attesteres af en autoriseret VVS-mester</p>	
<p>8.1.7 Ubenyttede vandinstallationer</p> <p>Ejeren har pligt til at holde ubenyttede vandinstallationer aflukket og tømt for vand. Hillerød Vand A/S kan forlange, at vandinstallationer i ubenyttede bygninger afbrydes på forskriftsmæssig måde for ejers regning. Hillerød Vand A/S kan alternativt forlange, at der er et nærmere bestemt årligt minimumsforbrug på installationen.</p>	
<p>8.1.8 Ejers forsømmelse</p> <p>Forsømmer ejer de forpligtelser, som efter ovenstående samt efter nedenstående punkter 8.2., 8.3, 9.2, 1. punktum, 9.3, 3. punktum og 9.8 påhviler ejer med hensyn til vandinstallationerne, kan kommunalbestyrelsen i sin egenskab af tilsynsmyndighed efter anmodning fra Hillerød Vand A/S og efter forudgående påbud lade arbejdet udføre på ejers bekostning, jf. vandforsyningslovens § 65.</p>	<p>Forsømmer ejeren de forpligtelser, som påhviler ejeren med hensyn til vandinstallationer, kan kommunalbestyrelsen i sin egenskab af tilsynsmyndighed efter forudgående påbud lade arbejdet udføre på ejerens bekostning, jf. vandforsyningslovens § 65.</p> <p>Vandforsyningen kan afbryde forsyningen til ejendommen, indtil arbejdet er udført.</p>

	Udgifterne til afbrydelse og genåbning påhviler ejer.
<p>8.1.9 Lukning ved aktuel fare for forurening eller omfattende vandspild</p> <p>Ejendommens ejer eller bruger skal straks iværksætte de fornødne foranstaltninger til at standse en konstateret og aktuel fare for forurening af vandet i forsyningsnettet, f.eks. som følge af trykfald eller manglende aflukning eller tømning af ubenyttede vandinstallationer, eller ved omfattende vandspild, jf. punkt 10.3.</p> <p>Hillerød Vand A/S er berettiget til at lukke for vandtilførslen til en ejendom, når forhold på ejendommen udgør en aktuel fare for forurening af vandet i forsyningsnettet, herunder ved trykfald, eller udgør fare for omfattende vandspild, og hvis:</p> <p><input type="checkbox"/> ejeren undlader at reagere straks på en konstateret eller formodet utæthed, jf. punkt 8.1.5</p> <p><input type="checkbox"/> ejeren undlader at foretage foranstaltninger, som Hillerød Vand A/S har pålagt ejeren, jf. punkt 8.1.6, herunder undlader at fremsende dokumentation i overensstemmelse med Hillerød Vand A/S forlangende,</p> <p><input type="checkbox"/> ejeren undlader at aflukke og tømme ubenyttede vandinstallationer, jf. punkt 8.1.7, eller hvis</p> <p><input type="checkbox"/> ejeren i forbindelse med ovennævnte situationer nægter Hillerød Vand A/S adgang til Hillerød Vand A/S installationer på ejerens ejendom, herunder vandmåleren.</p> <p>Hillerød Vand A/S foretager genåbning, når ejeren kan dokumentere, at forholdet, som begrunder aflukning af vandtilførslen, er bragt til ophør, herunder fx. når en forureningsfare ikke længere er til stede, en utæthed er udbedret, en nødvendig foranstaltning er foretaget eller en ubenyttet vandinstallation forsvarligt tømt og aflukket.</p> <p>Der kan opkræves et gebyr for såvel lukning som genåbning. Gebyret fremgår af takstbladet. Se også kapitel 15 Straffebestemmelser.</p>	<p>Lukning ved aktuel fare for forurening eller omfattende vandspild</p> <p>Ejendommens ejer eller bruger skal straks iværksætte de fornødne foranstaltninger til at standse en konstateret og aktuel fare for forurening af vandet i forsyningsnettet, f.eks. som følge af trykfald eller manglende aflukning eller tømning af ubenyttede vandinstallationer, eller ved omfattende vandspild, jf. punkt 10.3.</p> <p>Hillerød Vand A/S kan uden yderligere varsel lukke for vandtilførslen til en ejendom, hvis der konstateres forhold, der kan udgøre en forureningsrisiko eller udgør fare for omfattende vandspild og hvis:</p> <p><input type="checkbox"/> ejeren undlader at reagere straks på en konstateret eller formodet utæthed, jf. punkt 8.1.5</p> <p><input type="checkbox"/> ejeren undlader at foretage foranstaltninger, som Hillerød Vand A/S har pålagt ejeren, jf. punkt 8.1.6, herunder undlader at fremsende dokumentation i overensstemmelse med Hillerød Vand A/S forlangende,</p> <p><input type="checkbox"/> ejeren undlader at aflukke og tømme ubenyttede vandinstallationer, jf. punkt 8.1.7, eller hvis</p> <p><input type="checkbox"/> ejeren i forbindelse med ovennævnte situationer nægter Hillerød Vand A/S adgang til Hillerød Vand A/S installationer på ejerens ejendom, herunder vandmåleren.</p> <p>Hillerød Vand A/S foretager genåbning, når ejeren kan dokumentere, at forholdet, som begrunder aflukning af vandtilførslen, er bragt til ophør, herunder fx. når en forureningsfare ikke længere er til stede, en utæthed er udbedret, en nødvendig foranstaltning er foretaget eller en ubenyttet vandinstallation forsvarligt tømt og aflukket.</p> <p>Der kan opkræves et gebyr for såvel lukning som genåbning. Gebyret fremgår af takstbladet.</p>

	Se også kapitel 15 Straffebestemmelser.
<p>8.1.10 Doserings- eller andre anlæg</p> <p>Doseringsanlæg eller andre anlæg, der ved tilbageløb kunne tilføre vandet fremmede bestanddele, må kun forbindes trykløst til vandledningsnettet. Dette gælder bl.a. vandingsanlæg med gødningsdosering, påfyldning af marksprøjter, slamsugere m.v. Arbejdet udføres i henhold til DS 1717.</p>	+ fjernvarmeinstallationer + jf. rørcentrets anvisning (se tidligere - tilbageløbssikring)
<p>8.1.11 Ansøgning om etablering af ny vandinstallation</p> <p>Ansøgning om etablering af ny vandinstallation skal ske til Hillerød Vand A/S. Ansøgningen sker ved fremsendelse af "Normalblanket udarbejdet af Danske Vandværkers Forening til brug for vandstikledning og ansøgning om tilladelse til at udføre vandinstallation" vedlagt relevante tegninger samt en tryktabsberegning til fjerneste tapsted. Ansøgningen fremsendes af udførende autoriserede VVS-installatør.</p> <p>Ved færdigmeldingen returnerer udførende VVS-installatør normalblankettens side 2 vedlagt resultat af en vandprøve udtaget fra fjerneste tapsted, der viser, at vandkvaliteten overholder Miljøstyrelsens grænseværdier for bakterier i drikkevand. Vandprøven skal udføres af et akkrediteret laboratorium. Vandinstallationen må ikke tages i brug før resultat af vandprøven foreligger.</p>	
<p>8.2 Vandinstallationer m.v. i jord</p>	
<p>8.2.1 Ændring af jordledning ved ombygning</p> <p>Ved ombygning af en ejendom kan Hillerød Vand A/S forlange, at jordledningen ændres, hvis det anses for nødvendigt af hensyn til ejendommens kommende vandforbrug.</p>	
<p>8.2.2 Omlægning af jordledning</p> <p>Udgifter til omlægning af jordledning, som følge af nødvendig omlægning af forsynings- og/eller stikledning, afholdes af ejeren.</p> <p>Ingen installationsarbejder vedrørende jordledninger må udføres af ekstern entreprenør, uden der er indhentet en af Hillerød Vand A/S godkendt installationstilladelse. Alle installationsarbejder der vedrører</p>	



<p>etablering/renovering/ændring af trace på jordledninger, eller interne afspærringsventiler/haner, skal synes og ind-måles af Hillerød Vand A/S.</p> <p>Hillerød Vand A/S kan kræve ikke synede jordledninger frigravet for bygherrens regning.</p> <p>Alle rørledninger i jord med ledningsført vand fra Hillerød Vand A/S skal, hvor det er muligt udføres i ledningsmaterialet PE tryktrin TN 10.</p> <p>Alle samlinger i jord, skal hvor det er muligt, udføres ved svejsning. Svejsarbejdet må kun udføres af VVS installatører der har gyldigt svejsecertifikat.</p>	
<p>8.2.3 Målerbrønde</p> <p>Målerbrønde skal udføres således, at vandmåleren holdes frostfri. Brønden skal være forsynet med et forsvarligt dæksel, og skal ved ejerens foranstaltning holdes ren og så vidt muligt tør.</p> <p>Ved høj grundvandsstand kan Hillerød Vand A/S forlange, at målerbrønden etableres som tæt PE-brønd.</p> <p>Målerbrønden etableres af, vedligeholdes af og tilhører ejeren medmindre ejeren og Hillerød Vand A/S skriftligt har aftalt andet.</p>	
<p>8.2.4 Målerbrønde og stophaners tilgængelighed</p> <p>Eventuelle målerbrønde og stophaner på jordledningen skal friholdes og være tilgængelig for vandværkets personale.</p>	<p>Målerbrønde og stophaners tilgængelighed</p> <p>Eventuelle målerbrønde og stophaner på jordledningen skal friholdes og være tilgængelig for vandværkets personale.</p> <p>Efterkommer ejeren ikke en anmodning fra Hillerød Vand A/S, om at friholde målerbrønde og/eller stophaner, kan Hillerød Vand A/S lade arbejdet med at friholde målerbrønde og/eller stophaner udføre på ejerens bekostning.</p>
<p>8.3 Vandinstallationer i bygninger</p>	
<p>8.3.1 Tryk</p> <p>Finder Hillerød Vand A/S, at trykforholdene i en ejendom kan forventes at blive utilfredsstillende, og dette kan henføres til særlige forhold vedrørende den pågældende ejendom, kan Hillerød Vand A/S forlange, at der efter nærmere angivne forskrifter skal opstilles et trykføgeranlæg eller trykreduktionsanlæg i forbindelse med ejendommens vandinstallationer.</p> <p>Etablering af dette anlæg foranstaltes af ejeren og for dennes regning.</p>	

<p>Undlader ejeren at efterkomme Hillerød Vand A/S krav om at opstille et trykforøger-/trykreduktionsanlæg, kan Hillerød Vand A/S lukke for vandtilførslen til ejendommen, såfremt forholdet er omfattet af punkt 8.1.9.</p>	
<p>9. Afregningsmålere</p>	<p>Der skal på alle ejendomme, der er tilsluttet en almen vandforsyning, være installeret vandmålere med henblik på afregning efter målt forbrug. Der kan desuden ske betaling efter målt forbrug, hvor forbrugeren er lejer, andelshaver eller ejerlejlighedsejer, når det er teknisk muligt, jf. vandforsyningslovens § 55, stk. 5 og 6, og bekendtgørelserne herom.</p> <p>Det er vandforsyningen, der afgør placering af afregningsmåleren.</p> <p>Placering af afregningsmåleren kræver, at måleren både for forbrugeren og montøren skal være let at aflæse og udskifte.</p>
<p>9.1 Generelle bestemmelser for installationer til forbrugsmåling</p> <p>De generelle bestemmelser for vandinstallationer jf. kapitel 8.1.1 - 8.1.4 finder tilsvarende anvendelse for installationer til forbrugsmåling.</p>	
<p>9.2 Afregning af samlet forbrug</p> <p>Ejer af en ejendom, der er tilsluttet Hillerød Vand A/S, har pligt til at installere en måler til brug for afregning af ejendommens samlede vandforbrug. Der må kun anbringes én afregningsmåler på hver ejendom, medmindre der er truffet aftale med Hillerød Vand A/S om andet.</p> <p>Afregningsmåleren og dennes placering må ikke ændres uden forudgående aftale herom med Hillerød Vand A/S. Plomber ved målere og ventiler må kun brydes af Hillerød Vand A/S personale eller af de af Hillerød Vand A/S bemyndigede personer.</p>	
<p>9.3 Placering af afregningsmåler</p> <p>Afregningsmåleren anbringes efter Hillerød Vand A/S nærmere anvisning i en bygning umiddelbart efter jordledningens indførelse eller i målerbrønd og sådan, at den er beskyttet mod frost, utilsigtet opvarmning, mekaniske ydre påvirkninger og korrosion.</p> <p>Måleren skal til stadighed være let tilgængelig, så den er let at aflæse og udskifte.</p>	<p>Afregningsmåler anbringes i bygning umiddelbart efter jordledningens indføring eller i målerbrønd efter vandforsynings anvisning og sådan, at den er beskyttet mod frost, utilsigtet opvarmning, mekaniske ydre påvirkninger og korrosion.</p> <p>Har måleren tidligere været placeret i bygning, kan der ved ombygning af en ejendom, skift af status for ejendom, ved overgang til fjernaflæsning eller som følge af</p>

	<p>ledningsudskiftninger, der foretages af hensyn til vandværkets driftsmæssige planlægning i øvrigt, ændres til målerbrønd.</p> <p>Måleren skal under alle omstændigheder være let at aflæse og udskifte.</p> <p>Målerbrønden placeres ca. 1 meter inden for skel.</p> <p>Det må ikke være muligt at aftappe vand fra installationen før vandmåleren, og der må, ud over den krævede afspærringsventil, ikke monteres komponenter før måleren uden godkendelse af vandforsyningen.</p>
<p>9.4 Afregningsmåleres ejendomsforhold</p> <p>Afregningsmåleren stilles til rådighed af Hillerød Vand A/S og forbliver Hillerød Vand A/S ejendom. Afregningsmålere anbringes på ejerens bekostning. Se også punkt 8.2.3 om betaling for målerbrønd.</p> <p>Hillerød Vand A/S kan beslutte, at afregningsmålere skal være elektroniske, og at den skal være fjernaflæst. Strømforbruget til driften af elektroniske afregningsmålere påhviler ejer/bruger.</p> <p>Eventuelle bimålere anbringes på ejers bekostning og er Hillerød Vand A/S uvedkommende.</p>	<p>9.4 Afregningsmåleres ejendomsforhold</p> <p>Afregningsmåleren, herunder fradragsmålere, stilles til rådighed af Hillerød Vand A/S og forbliver Hillerød Vand A/S ejendom. Afregningsmålere anbringes på ejerens bekostning. Se også punkt 8.2.3 om betaling for målerbrønd.</p> <p>Hillerød Vand A/S kan beslutte, at afregningsmålere skal være elektroniske, og at den skal være fjernaflæst. Strømforbruget til driften af elektroniske afregningsmålere påhviler ejer/bruger.</p>
<p>9.5 Aflæsning</p> <p>Hillerød Vand A/S har til enhver tid ret til at aflæse afregningsmålere. Hillerød Vand A/S har ligeledes adgang til eventuelt elektronisk overførsel af data.</p>	<p>Vandforsyningen har til enhver tid ret til at aflæse afregningsmålere efter varsel, jf. 9.17.</p> <p>Vandforsyningen kan til enhver tid foretage fjernaflæsning af afregningsmålere. Data om for- brug og drift bliver ved fjernaflæste afregnings- målere overført automatisk til vandforsyningen.</p> <p>Vandforsyningen foretager løbende efter en konkret vurdering aflæsninger udelukkende med henblik på optimering af den generelle drift af ledningsnettet samt afregning af brugerens for- brug.</p> <p>I tvivlstilfælde er aflæsningstallet på måleren, som er det afgørende - og ikke det evt. elektronisk indhentede forbrugstal.</p>

	<p>Desuden kan vandforsyningen på grundlag af en henvendelse fra brugeren aflæse pågældende brugers data til afklaring af brugerens forbrugs- forhold, f.eks. ved fejl i anlæg mv. Nærmere op- lysninger om vandforsyningens anvendelse af aflæsningsdata mv. fremgår af vandforsyningens oplysninger om behandling af personoplysninger, som er tilgængelige på vandforsyningens hjemmeside, og som er oplyst direkte over for de enkelte brugere.</p>
<p>9.6 Vedligeholdelse og udskiftning</p> <p>Afregningsmålere vedligeholdes af Hillerød Vand A/S og for dennes regning. Hillerød Vand A/S er berettiget til når som helst for egen regning at udskifte og kontrollere målere.</p> <p>Ejer og bruger må tåle de ulemper der er forbundet med, at vandtilførslen afbrydes ved udskiftning af måleren.</p>	<p>Afregningsmålere vedligeholdes af vandforsyningen og for dennes regning. Vandforsyningen er berettiget til når som helst for egen regning at ud- skifte og kontrollere målere efter varsel, jf. 9.17.</p> <p>Ejer og bruger må tåle de ulemper der er forbundet med, at vandtilførslen afbrydes ved udskiftning af måleren</p> <p>Vandinstallationer skal kunne tåle, at vandmåleren udskiftes. Kan installationerne ikke tåle en udskiftning, herunder på grund af skrøbelige/rustne vandrør, skal ejendommens ejer sørge for, at vandinstallationerne bringes i orden og skal selv afholde udgifterne hertil. Installationen før/efter måleren skal være fastgjort.</p> <p>Vandforsyningen har ret til at fotografere måler- installationen til brug for dokumentation og registrering.</p>
<p>9.7 Størrelse og type</p> <p>Afregningsmålerens størrelse og type bestemmes af Hillerød Vand A/S ud fra de oplysninger, som ejeren har givet om vandinstallationerne, vandforbruget til erhvervsvirksomheder m.v.</p>	<p>Nyt punkt 9.7.1 Definition på fradragsmålere</p>
<p>9.8 Ændring af vandforbruget</p> <p>Hvis vandforbruget ændres i forhold til det af ejeren tidligere oplyste jf. 9.7, således at afregningsmåleren ikke længere er tilpasset vandforbruget, kan Hillerød Vand A/S forlange målerinstallationen ændret for ejers regning, så måleren kan udskiftes med en måler af passende størrelse.</p>	



<p>9.9 Erstatning for beskadiget og bortkomne målere</p> <p>Ejer er over for Hillerød Vand A/S forpligtiget til at erstatte en afregningsmåler, hvis den er bortkommet eller er blevet beskadiget, f.eks. ved vold, brand, frost m.v. Dette gælder ikke ved almindelig slitage.</p>	
<p>9.10 Utætheder eller fejl</p> <p>Opdager ejeren, at der er utætheder eller fejl ved en afregningsmåler, skal han straks give Hillerød Vand A/S meddelelse herom. Brugere af en ejendom skal straks melde konstaterede fejl til ejeren.</p>	
<p>9.11 Indgreb mv. i afregningsmålere</p> <p>Ejer og bruger må ikke foretage indgreb i afregningsmåleren, bryde plommen eller på nogen måde påvirke målerens korrekte funktion. Der må ikke gøres forsøg på optøning af en frossen måler.</p> <p>Hillerød Vand A/S kan kræve, at udgifter til eftersyn og istandsættelse eller udskiftning af en måler som følge af indgreb, jf. ovennævnte, afholdes af ejeren.</p>	
<p>9.12 Overgang fra fælles til individuel afregning</p> <p>Beslutning om at overgå fra fælles til individuel afregning med Hillerød Vand A/S skal meddeles skriftligt til Hillerød Vand A/S og skal godkendes af Hillerød Vand A/S.</p>	<p>9.12 Overgang fra fælles til individuel afregning</p> <p>Beslutning om at overgå fra fælles til individuel afregning med Hillerød Vand A/S skal meddeles skriftligt til Hillerød Vand A/S og skal godkendes af Hillerød Vand A/S, jf. § 2 i bek nr. 837 af</p>
<p>9.13 Ejerens ansvar, rettigheder og pligter</p> <p>For ejendomme, hvor der er indgået aftale med Hillerød Vand A/S om individuel afregning efter målt forbrug i de enkelte enheder, overgår ejerens ansvar, rettigheder og pligter for disse målere til brugeren af enheden.</p>	
<p>9.14 Måleteknisk kontrol</p> <p>Afregningsmålere, der anvendes som grundlag for betaling af driftsbidrag, skal opfylde de krav og underkastes den måletekniske kontrol, der er fastsat i bekendtgørelse om kontrol med vandmålere, der anvendes til måling af forbrug af varmt og koldt vand, og de måletekniske forskrifter bekendtgørelsen henviser til.</p>	
<p>9.15 Kontrol af afregningsmåleren</p> <p>Ejer kan ved skriftlig henvendelse til Hillerød Vand A/S forlange at få kontrolleret afregningsmålerens nøjagtighed.</p>	<p>9.15 Kontrol af afregningsmåleren</p> <p>Ejer kan ved skriftlig henvendelse til Hillerød Vand A/S</p>

Måleren anses for at vise rigtigt, når dens visning ligger inden for de maksimalt acceptable grænser for måleunøjagtighed, som er fastsat i Sikkerhedsstyrelsens Bekendtgørelse nr. 1034 af 17. oktober 2006 om måleteknisk kontrol med målere, der anvendes til måling af forbrug af varmt og koldt vand, og de måletekniske forskrifter bekendtgørelsen henviser til.

Hvis målerens visning ligger inden for de acceptable grænser for måleunøjagtighed, afholdes udgifterne til prøvningen mv. af den, der har ønsket afprøvningen. Hvis målerens visning ligger uden for de acceptable grænser for måleunøjagtighed, afholdes udgifterne til prøvningen mv. af Hillerød Vand A/S.

Efter høring af ejeren foretager Hillerød Vand A/S en skønsmæssig nedsættelse eller forhøjelse af det målte forbrug for det tidsrum, hvor Hillerød Vand A/S skønner, at fejlvisningen har fundet sted, dog højst for 3 år, jf. lov om forældelse af fordringer (forældelsesloven).

forlange at få kontrolleret afregningsmålerens nøjagtighed.

Måleren anses for at vise rigtigt, når dens visning ligger inden for de maksimalt acceptable grænser for måleunøjagtighed, som er fastsat i Sikkerhedsstyrelsens til enhver tid gældende bekendtgørelse om måleteknisk kontrol med målere, der anvendes til måling af forbrug af varmt og koldt vand, og de måletekniske forskrifter bekendtgørelsen henviser til.

Hvis målerens visning ligger inden for de acceptable grænser for måleunøjagtighed, afholdes udgifterne til prøvningen mv. af den, der har ønsket afprøvningen. Hvis målerens visning ligger uden for de acceptable grænser for måleunøjagtighed, afholdes udgifterne til prøvningen mv. af Hillerød Vand A/S.

Efter høring af ejeren foretager Hillerød Vand A/S en skønsmæssig nedsættelse eller forhøjelse af det målte forbrug for det tidsrum, hvor Hillerød Vand A/S skønner, at fejlvisningen har fundet sted, dog højst for 3 år, jf. lov om forældelse af fordringer (forældelsesloven).

9.16 Selvaflæsning

Hillerød Vand A/S kan pålægge ejeren at aflæse afregningsmåleren og indberette målerstanden til Hillerød Vand A/S (selvaflæsning)

Selvaflæsning af den fysiske måler lægges til grund for Hillerød Vand A/S afregning af bidrag.

Efterkommer en ejer ikke Hillerød Vand A/S pålæg om selvaflæsning, er Hillerød Vand A/S berettiget til at skønne ejers vandforbrug ud fra historiske data angående ejendommens vandforbrug. Hillerød Vand er endvidere berettiget til at opkræve et administrationsgebyr (Honorar for aflæsning af måler), som fremgår af Hillerød Vand A/S takstblad.

Ejerens forpligtelse overgår til brugeren, hvis der etableres et direkte kundeforhold.

+ Hvis brugeren ikke indberetter selvaflæsning, kan vandforsyningen fastsætte en ny frist herfor med angivelse af, at acontobetalingen kan blive forhøjet, såfremt tidsfristen ikke overholdes.

9.16.1 Fjernaflæsning

Hillerød Vand A/S kan beslutte, om aflæsning skal foretages manuelt eller som fjernaflæsning.

+ Det vil dog altid være vandmålerens display, der er den legale metrologiske korrekte aflæsning, som der kan afregnes efter.

9.17 Tilsyn med afregningsmålere

Inden Hillerød Vand A/S aflæser, tilser eller udskifter en afregningsmåler eller

+ Hvis vandforsyningen ikke kan få adgang til vandmåleren, kan vandforsyningen efter et varsel til ejendommens ejer,



<p>batterier, aftaler Hillerød Vand A/S dato og det omtrentlige tidspunkt for Hillerød Vand A/S besøg med ejeren.</p> <p>Hvis Hillerød Vand A/S kører forgæves til en aftale om aflæsning, tilsyn, målerskifte, batteriskifte eller plombering af en vandmåler, eller ejeren gentagne gange undlader at reagere på en henvendelse om at bestille tid til målerskifte, er Hillerød Vand A/S berettiget til at opkræve et ekspeditionsgebyr (Honorar for aflæsning af måler).</p> <p>Ekspeditionsgebyrets størrelse fremgår af Hillerød Vand A/S takstblad.</p> <p>Hillerød Vand A/S er berettiget til at lukke for ejendommens vandtilførsel, hvis Hillerød Vand A/S som følge af manglende adgang til ejendommens afregningsmåler, jf. ovenfor, risikerer at overtræde gældende lovkrav eller myndighedskrav.</p> <p>Genåbning finder sted, når det pågældende besøg er gennemført, og forholdet, som begrundede aflukningen, er bragt i orden. Der kan opkræves et gebyr for såvel lukningen som genåbningen. Gebyrerne fremgår af Hillerød Vand A/S takstblad.</p> <p>Ejerens rettigheder og pligter overgår til brugeren, hvis der er etableret et direkte kundeforhold.</p>	<p>anmode fogedretten om at give vandforsyningen adgang til vandmåleren. Ejeren vil blive pålagt udgifterne til fogedforretningen.</p>
<p>9.18 Bimålere</p> <p>Hillerød Vand A/S kan tillade opsætning af fordelingsmålere (bimålere). Sådanne fordelingsmålere aflæses normalt ved ejerens foranstaltning, og eventuelle uoverensstemmelser mellem ejer og lejer om fordelingsmålerens aflæsning er Hillerød Vand A/S uvedkommende.</p> <p>Hillerød Vand A/S har til enhver tid ret til at aflæse fordelingsmåleren.</p>	<p>9.18 Fordelingsmålere</p> <p>Hillerød Vand A/S kan tillade opsætning af fordelingsmålere. Ethvert forhold vedrørende sådanne fordelingsmålere er Hillerød Vand A/S uvedkommende.</p>
<p>10.Vandspild</p>	<p>Vandspild</p> <p>Efter vandforsyningslovens § 51, stk. 1, skal spild af vand ved mangelfuld lukning af vandhaner eller ved anden uforsvarlig adfærd undgås. Vand, der derved er forbrugt eller gået til spilde, kan forlanges betalt af ejendommens ejer. Vandmængden kan om nødvendigt fastsættes efter vandforsyningens skøn.</p> <p>Kommunalbestyrelsen kan give påbud om, hvilke foranstaltninger der skal træffes, hvis der er fare for at vandet kan blive sundhedsskadeligt som følge af vandspild, f.eks. ved trykfald der kan medføre tilbagesugning eller indtrængning af</p>

	forurennet vand, jf. vandforsyningslovens § 65
<p>10.1 Benyttelse og spild af vand Vand fra Hillerød Vand A/S må, bortset fra brand under indsats eller andre nødstilfælde, ikke benyttes til andet formål eller i større mængde end den benyttelse, som Hillerød Vand A/S har fastsat, eller som med rimelighed kan antages at ville finde sted fra de tilladte vandinstallationer.</p> <p>Spild af vand ved mangelfuld lukning af vandhaner eller ved anden uforsvarlig adfærd er ikke tilladt. Rindende vand må ikke bruges til køleformål, medmindre Hillerød Vand A/S har givet særlig tilladelse hertil.</p>	
<p>10.2 Vandspild før afregningsmåler Hvis vandspild, som ovenfor nævnt, foregår fra vandinstallationer før afregningsmåleren, kan vandspildet forlanges betalt af ejendommens ejer ud over det almindelige driftsbidrag.</p> <p>Størrelsen af vandspildet vil i så fald blive fastsat ved Hillerød Vand A/S skøn efter høring af ejeren.</p>	
<p>10.3 Lukning af vandtilførsel ved vandspild Hillerød Vand A/S kan lukke for vandtilførslen til en ejendom i overensstemmelse med punkt 8.1.9, hvis ejendommens ejer eller bruger ikke straks iværksætter de fornødne foranstaltninger til at standse et konstateret og aktuelt vandspild.</p> <p>Hillerød Vand A/S foretager genåbning, når ejeren kan dokumentere, at vandspildet er bragt til ophør</p> <p>Der kan opkræves et gebyr for såvel lukning som genåbning. Gebyret fremgår af takstbladet.</p>	
	<p>10.3.1 Lukning af vandtilførsel ved fare for forurening som følge af vandspild</p> <p>Vandforsyningen kan lukke for vandtilførslen til en ejendom i overensstemmelse med 8.1.9, hvis vandspildet medfører en konstateret og aktuel fare for forurening af vandet i forsyningsnettet, og ejendommens ejer eller bruger ikke straks iværksætter de fornødne foranstaltninger til at standse det konstaterede og aktuelle vandspild.</p> <p>Vandforsyningen kan forlange, at der for aflukning og genåbning betales et gebyr, som fremgår af takstbladet.</p>

11. Eftersyn af vandinstallationer og oplysningspligt	
11.2 Det kommunale tilsyn Kommunalbestyrelsen har i sin egenskab af tilsynsmyndighed mod forevisning af legitimation adgang uden retskendelse til ethvert sted på en ejendom, hvor der findes vandinstallationer, jf. vandforsyningslovens § 64.	
11.1 Adgang til vandinstallationer For at kunne kontrollere vandforbruget, efterse at vandinstallationer holdes i god og forskriftsmæssig stand, at der ikke finder vandspild sted samt for vedligeholdelse og udskiftning af vandmålere, skal Hillerød Vand A/S personale mod forevisning af legitimation have adgang uden retskendelse til ethvert sted på en ejendom, hvor der findes vandinstallationer. Ejeren skal om fornødent skaffe sådan adgang. Såfremt der ikke opnås adgang til kontrol aflæsning, aflukning af vandforsyningen mv. eller der ikke efterfølgende modtages aflæsning, rekvireres fogedens assistance for adgang til kontrol aflæsning for ejerens eller brugerens regning.	
11.3 Oplysninger om vandforbrug Enhver ejer og bruger af en ejendom, som er tilsluttet Hillerød Vand A/S, skal på forlangende give Hillerød Vand A/S alle oplysninger om vandets anvendelse og om forbrugets størrelse.	
11.4 Kontrol af vandforsyningens målere Hillerød Vand A/S har pligt til at etablere et kontrolsystem til overvågning af nøjagtigheden af Hillerød Vand A/S målere til forbrugsafregning og er forpligtet til at bekendtgøre kontrolsystemets indhold over for de til Hillerød Vand A/S tilsluttede forbrugere, ligesom forbrugerne skal orienteres, hvis der foretages ændringer i kontrolsystemet.	11.4 Kontrol af vandforsyningens målere Hillerød Vand A/S har pligt til at etablere et kontrolsystem til overvågning af nøjagtigheden af Hillerød Vand A/S målere til forbrugsafregning. Vandforsyningen skal efter anmodning fra ejeren dokumentere, at afregningsmåleren overholder kravet til brugstolerancen.
11.5 Information om vandforsyningen og drikkevandets kvalitet Hillerød Vand A/S har pligt til at stille den nødvendige information om Hillerød Vand A/S og drikkevandets kvalitet til rådighed for forbrugerne. Mindst 1 gang om året skal Hillerød Vand A/S på sin hjemmeside eller i avisen offentliggøre:	



<ul style="list-style-type: none"> • opdaterede oplysninger om Hillerød Vand A/S adresse, telefonnummer, faxnummer, e-postadresse, hjemmeside og eventuelle kontaktpersoner, • en generel beskrivelse af drikkevandets kvalitet, herunder værdier for almindelige parametre og værdier for parametre af særlig lokal betydning, • overskridelser af gældende kvalitetskrav for drikkevand. 	
<p>12. Anlægsbidrag</p>	
<p>12.1 Anlægsbidrag</p> <p>Anlægsbidraget omfatter et bidrag til Hillerød Vand A/S hovedanlæg, et bidrag til forsynings-ledningsnettet og et bidrag til stikledning. Anlægsbidraget fastsættes af Hillerød Vand A/S og godkendes af kommunalbestyrelsen.</p> <p>Bidragenes størrelse fremgår af Hillerød Vand A/S gældende takstblad. Anlægsbidrag for ejendoms-kategorier m.m., som undtagelsesvis ikke fremgår af takstbladet, fastsættes separat af Hillerød Vand A/S og godkendes af kommunalbestyrelsen.</p>	
<p>12.2 Betaling af anlægsbidrag</p> <p>Når en ejendom, der ikke tidligere har fået vand fra Hillerød Vand A/S, bliver tilsluttet, skal der betales anlægsbidrag til Hillerød Vand A/S. Hillerød Vand A/S kan fastsætte særlige vilkår for ejendomme der er beliggende uden for det område hvor Hillerød Vand A/S har forsynings-ledninger jf. 3.1.</p>	
<p>12.3 Forsyningsledningsbidrag</p> <p>Forsyningsledningsbidraget skal betales hvad enten den ledning, som ejendommen tilsluttes, er nyanlagt eller ældre.</p>	
<p>12.4 Tilslutning til ny forsyningsledning</p> <p>Hvis en ejendom, der tidligere har fået vand fra en ældre forsyningsledning, sluttes til en ny forsyningsledning, betales ikke anlægsbidrag, medmindre andet følger af 12.9.</p>	
<p>12.5 Betaling af anlægsbidrag til en udstykning</p> <p>Når et udstykningsforetagende ønsker forsyningsledninger anlagt, kan Hillerød Vand A/S forlange, at udstykningsforetagendet betaler anlægsbidrag til hoved-anlægget og til forsyningsledningsnettet for de ejendomme, der fremkommer ved udstykningen samt faktiske omkostninger til nødvendige nye forsyningsledninger og evt. omlægning/fornyelse af eksisterende forsyningsledninger.</p>	



<p>Udstykningsforetagendet skal på anfordring forevise en godkendt udstykningsplan med henblik på, at Hillerød Vand A/S kan opgøre og opkræve anlægsbidraget.</p> <p>Hillerød Vand A/S kan forlange enten, at betaling skal finde sted før forsyningsledningerne, anlægges eller at der forud stilles sikkerhed for betalingen, og at betaling sker, så snart forsyningsledningerne er anlagt.</p>	
<p>12.6 Betaling af stikledningsbidrag i en udstykning</p> <p>Når et udstykningsforetagende har ønsket forsyningsledninger anlagt, og der i den forbindelse anlægges stikledninger til de ejendomme, der fremkommer ved udstykningen, kan Hillerød Vand A/S forlange, at udstykningsforetagendet betaler bidrag til stikledningerne jf. takstbladet eller de faktiske udgifter.</p> <p>Hillerød Vand A/S kan forlange enten, at betaling finder sted før stikledningen anlægges, eller at der forud stilles sikkerhed for betalingen, og at betaling i så fald sker, så snart stikledningerne er anlagt.</p>	
<p>12.7 Anlægsbidrag til vand til midlertidig brug</p> <p>For levering af vand til midlertidigt forbrug, f.eks. byggebrug, kan Hillerød Vand A/S fastsætte et anlægsbidrag til dækning af de udgifter, der er forbundet med etablering og reetablering af den midlertidige leverance.</p>	
<p>12.8 Ændrede forudsætninger</p> <p>Hvis forudsætningerne for et fastsat og betalt anlægsbidrag ændres som følge af en senere om- eller tilbygning eller ændret anvendelse af ejendommen, eller ved virksomheders produktions ændringer, kan Hillerød Vand A/S forlange at ejeren betaler den forøgelse af anlægsbidraget, der svarer til ændringen.</p> <p>Hillerød Vand A/S kan eksempelvis opkræve supplerende tilslutningsbidrag ved oprettelsen af flere boligenheder på en ejendom, ved ændring af en ejendoms anvendelse, herunder omdannelse fra erhverv til bolig, samt udvidelse/ændring af bolig- eller erhvervsenheder, navnlig ved etablering af flere vandforbrugende installationer.</p> <p>I tilfælde hvor ejendommen ombygges, tilbygges eller hvor ejendommen ændrer anvendelse, påhviler det ejeren at sandsynliggøre, at forudsætningerne for det hidtidige fastsatte anlægs-bidrag ikke ændres. På anfordring skal ejer meddele Hillerød Vand A/S, hvorvidt der etableres nye/flere installationer, herunder håndvaske, badeinstallationer eller lignende, der medfører et højere vandforbrug.</p> <p>Det medfører ikke nogen ændring i tidligere betalte anlægsbidrag, når f.eks. at lejlighederne i en ejendom ændres til andels- eller ejerlejligheder.</p>	



<p>Anlægsbidrag tilbagebetales ikke i forbindelse med, at forudsætningerne for et fastsat og betalt anlægsbidrag ændres, herunder fx. hvis antallet af boligenheder i en ejendom reduceres.</p>	
<p>12.9 Anlægsbidrag ved væsentlig nyinvestering i vandforsyningsanlæg</p> <p>Hillerød Vand A/S kan forlange nyt anlægsbidrag i forbindelse med væsentlig nyinvestering i vandforsyningsanlægget.</p>	
<p>13. Driftsbidrag</p>	
<p>13.1 Betaling for leveret vand og undtagelser herfra For alt leveret vand betales et driftsbidrag.</p> <p>Driftsbidraget omfatter et bidrag pr. m³ vand og eventuelt tillige et fast årligt bidrag. Driftsbidrag kan forlanges betalt fra den dag, hvor Hillerød Vand A/S har påbegyndt leveringen af vand til ejendommen. Bidragenes størrelse fremgår af Hillerød Vand A/S takstblad.</p>	
<p>13.2 Fast bidrag til ejendomme uden installationer</p> <p>For ejendomme, hvor forsyningsmulighed efter ejers ønske er etableret, men hvor der ikke forefindes vandinstallationer, kan der forlanges driftsbidrag, der alene omfatter et fast årligt bidrag.</p>	
<p>13.3 Driftsbidrag for vand til midlertidig brug</p> <p>For vand leveret til midlertidigt brug, f.eks. byggebrug, betales driftsbidrag efter 13.1. Hillerød Vand A/S kan dog bestemme, at der ikke betales fast bidrag.</p>	
<p>13.4 Driftsbidrag til brandslukningsformål</p> <p>For sprinkleranlæg, overrislingsanlæg og andre anlæg til brandslukningsformål, som normalt ikke medfører noget vandforbrug, opkræves sædvanligt driftsbidrag i overensstemmelse med punkt 13.1.</p>	<p>13.4 Driftsbidrag til brandslukningsformål</p> <p>For brandtekniske installationer, f.eks. sprinkleranlæg, overrislingsanlæg og andre anlæg til brandslukningsformål, som normalt ikke medfører noget vandforbrug, opkræves sædvanligt driftsbidrag i overensstemmelse med punkt 13.1.</p>
<p>13.5 Eftergivelse af statsafgift ved brud</p> <p>For vandspild forårsaget af brud på skjulte vandinstallationer i ejendomme til boligformål, kan ejeren af en ejendom anmode Hillerød Vand A/S om eftergivelse af statsafgiften på ledningsført vand, jf. bestemmelserne herom i lovbekendtgørelse nr. 962 af 27. juni 2013. om afgift af ledningsført vand.</p>	<p>Eftergivelse af statsafgift ved brud</p> <p>For vandspild forårsaget af brud på skjulte vandinstallationer i ejendomme til boligformål, kan ejeren af en ejendom anmode vandforsyningen om eftergivelse af afgiften og andre beløb af det pågældende vandspild, jf. bestemmelserne herom i</p>



<p>Hillerød Vand A/S kan eftergive driftsbidrag for et registreret forbrug ud over ejendommens årlige normalforbrug tillagt evt. selvrisko. Det er en forudsætning for eventuel eftergivelse, at forbrugeren ikke har handlet forsætligt eller groft uagtsomt, og at forbrugeren har udøvet rimelige foranstaltninger for at stoppe ledningsbruddet.</p>	<p>lovbekendtgørelse nr. 962 af 27. juni 2013 af lov om afgift af ledningsført vand. Anmodningen skal være skriftlig og begrundet.</p> <p>Vandforsyningen kan eftergive driftsbidrag for et registre- ret forbrug ud over ejendommens årlige normalforbrug tillagt en selvrisko på 300 m3 årligt. Det er en forudsætning for eventuel eftergivelse, at forbrugeren ikke har handlet forsætligt eller groft uagtsomt, og at forbrugeren har udøvet rimelige foranstaltninger for at stoppe ledningsbruddet.</p>
<p>13.6 Driftsbidrag ved skønnet forbrug</p> <p>Er en afregningsmåler bortkommet, blevet beskadiget eller er der konstateret utætheder eller fejl ved måleren, fastsættes driftsbidraget af Hillerød Vand A/S efter høring af ejeren/brugeren af en enhed bl.a. ud fra et skønnet vandforbrug i det tidsrum, hvor målingen skønnes at have været i uorden.</p>	
<p>14. Betaling af anlægs- og driftsbidrag</p> <p>Anlægs- og driftsbidrag for levering af vand fra Hillerød Vand A/S fastsættes en gang årligt i Hillerød Vands A/S takstblad og godkendes af kommunalbestyrelsen. Driftsbidraget betales af ejendommens ejer eller af brugeren, jf. reglerne herom.</p>	
<p>14.1 Anlægsbidrag og driftsbidrag på ejendomsniveau</p>	
<p>14.1.1 Betaling af anlægsbidrag</p> <p>Anlægsbidrag, driftsbidrag og forskudsvis afholdte udgifter til arbejde ved stikledning eller vandinstallationer, som Hillerød Vand A/S eller kommunalbestyrelsen har foretaget eller ladet foretage efter 5.3, 5.4 eller 8.1.8, påhviler den, der har tinglyst adkomst på vedkommende ejendom.</p> <p>Hvor ejeren af en fast ejendom og ejeren af en bygning på grunden ikke er den samme, betragtes bygningen som en selvstændig fast ejendom efter tinglysningslovens § 19. I sådanne tilfælde påhviler anlægsbidrag og forskudsvis afholdte udgifter til arbejder ved stikledning ejeren af grunden, hvorimod driftsbidrag og forskudsvis afholdte udgifter til arbejde med vandinstallationer påhviler ejeren af bygningen.</p>	
<p>14.1.2 Manglende betaling af anlægsbidrag inden tilslutning</p> <p>Betales anlægsbidrag ikke inden den fastsatte betalingsfrist, kan Hillerød Vand A/S</p>	

<p>nægte at etablere tilslutningen.</p> <p>Er tilslutning sket, kan Hillerød Vand A/S lukke for vandtilførslen for at begrænse yderligere tab. Aflukning vil blive varslet senest 5 arbejdsdage, inden den foretages. Aflukning behandles som anført i punkt 14.1.4.</p>	
<p>14.1.3 Driftsbidrag</p> <p>Driftsbidrag skal på opkrævningen opføres med særlige poster for hver art af afgift.</p> <p>Betales driftsbidrag ikke inden forfaldstid, fremsender Hillerød Vand A/S en rykker samt lukkebrev med tillæg af gebyr og morarenter med en ny betalingsfrist på 8 dage, og en varsling om, at sagen vil overgå til inddrivelse, såfremt der ikke betales omgående. Hvis der fortsat ikke betales, overgår sagen til inddrivelse efter de til enhver tid gældende regler herfor.</p>	<p>14.1.3 Driftsbidrag</p> <p>Driftsbidrag skal på opkrævningen opføres med særlige poster for hver art af afgift.</p> <p>Betales driftsbidrag ikke inden forfaldstid, fremsender Hillerød Vand A/S en rykker samt lukkebrev med tillæg af gebyr og morarenter med en ny betalingsfrist på 8 dage, og en varsling om, at sagen vil overgå til inddrivelse/inkasso, såfremt der ikke betales omgående. Hvis der fortsat ikke betales, overgår sagen til inddrivelse/inkasso efter de til enhver tid gældende regler herfor.</p> <p>Ved gentagen misligholdelse af pligten til at betale driftsbidrag, kan vandforsyningen kræve betaling af et depositum til sikkerhed for forpligtelserne over for vandforsyningen. Depositumbetalingen kan maksimalt udgøre et beløb svarende til et års driftsbidrag for enheden.</p>
	<p>Inddrivelse via restanceinddrivelsesmyndigheden (Gældsstyrelsen)</p> <p>100 % kommunalt ejede vandforsyninger kan overgive fordringer til inddrivelse hos Gældsstyrelsen.</p> <p>Fordringer på betaling af bidrag med tillæg af renter, gebyrer og andre omkostninger kan, når betalingsfristen er overskredet og sædvanlig rykkerprocedure forgæves er gennemført, overgives til inddrivelse hos Gældsstyrelsen som er restanceinddrivelsesmyndighed, jf. § 2 jf. § 1, stk. 1 og 2 i lovbekendtgørelse nr. 29 af 12. januar 2015 om inddrivelse af gæld til det offentlige. Vandforsyningen kan, hvis forholdene i særlig grad taler derfor, overdrage fordringer til Gældsstyrelsen på et tidligere tidspunkt.</p> <p>Vandforsyningen underretter skriftligt skyldneren om</p>

	<p>overdragelsen, medmindre det må antages, at muligheden for at opnå dækning ellers vil blive væsentligt forringet.</p> <p>Genåbning kan finde sted, når det skyldige beløb er overgivet til restanceinddrivelsesmyndigheden.</p> <p>Vandforsyningen kan forlange, at der for aflukning og genåbning betales et gebyr.</p> <p>ELLER</p> <p>Privat inddrivelse</p> <p>Som alternativ til overgivelse til restanceinddrivelsesmyndigheden, kan kommunalt ejede vandforsyninger vælge at overgive fordringer til privat inddrivelse jf. § 1b i lovebekendtgørelse nr. 29 af 12.januar 2015 om inddrivelse af gæld til det offentlige som ændret ved ændringslov nr.1574 af 27. december 2019.</p> <p>Vandforsyningen eller den private inkassator, som varetager inddrivelse af fordringen på vandforsyningens vegne, underretter skriftligt skyldneren om overdragelsen.</p> <p>Vandforsyningen kan hos skyldner kræve rykker- og inkassogebyrer samt forlange, at skyldneren afholder vandforsyningens rimelige og relevante omkostninger ved udenretlig inddrivelse af fordringen efter §§ 9 a og 9 b i Lovbekendtgørelse nr. 459 af 13. maj 2014 om renter og andre for- hold ved forsinket betaling (renteloven).</p> <p>Genåbning kan finde sted, når det skyldige beløb er overgivet til privat inddrivelse.</p> <p>Vandforsyningen kan forlange, at der for aflukning og genåbning betales et gebyr.</p>
<p>14.1.4 Manglende betaling af anlægs og/eller driftsbidrag</p> <p>Betaler en bruger ikke anlægs- og/eller driftsbidraget inden den fastsatte betalingsfrist, kan Hillerød Vand A/S lukke for vandforsyningen. Aflukning vil blive</p>	



Hillerød Forsyning

<p>varslet senest 5 arbejdsdage, inden lukningen foretages.</p> <p>Genåbning finder først sted, når det skyldige beløb tillige med renter beregnet i henhold til lov om renter ved forsinket betaling m.v. er betalt.</p> <p>Hillerød Vand A/S kan forlange, at der for aflukning og genåbning betales et gebyr, som skal fremgå af takstbladet.</p> <p>Hillerød Vand A/S har pligt til at åbne for vandtilførsel ved ejerskifte, medmindre den ny ejer, enten ved tinglysning eller skriftlig aftale med tidligere ejer, har overtaget den tidligere ejers gæld til Hillerød Vand A/S. Der kan også i dette tilfælde forlanges gebyr for genåbning.</p> <p>14.1.4.1 Gentagende manglende betaling</p> <p>Ved en brugers gentagne misligholdelse af sin pligt til at betale driftsbidrag, kan Hillerød Vand A/S kræve betaling af et depositum til sikkerhed for brugerens forpligtelser over for Hillerød Vand A/S. Depositumbetalingen kan maksimalt udgøre et beløb svarende til et års driftsbidrag for enheden.</p> <p>Hillerød Vand A/S er berettiget til at forlange depositum eller anden tilstrækkelig sikkerhed for fremtidig betaling, når Hillerød Vand A/S i den konkrete situation vurderer, at ejeren kommer i restance eller betalingskrav bliver uerholdelige.</p> <p>Såfremt ejeren ikke efter påkrav stiller sikkerhed, er Hillerød Vand A/S berettiget til at afbryde vandforsyningen efter skriftligt varsel herom. Eventuelle følger af en afbrydelse - foretaget efter dette regulativ er Hillerød Vand A/S uvedkommende.</p> <p>Når det skyldige beløb, herunder udgifter forbundet med afbrydelse og reetablering af Hillerød Vand A/S og eventuel depositumbetaling, tillige med renter beregnet i henhold til lov om renter ved forsinket betaling m.v., er betalt, eller hvis der stilles betryggende sikkerhed for betalingen, skal genåbning finde sted.</p> <p>Ved fraflytning af en enhed hæfter brugeren for betaling af driftsbidrag m.v. indtil måleraflæsning er foretaget. Eventuelt indbetalt depositum modregnes i slutopgørelsen vedrørende driftsbidrag m.v.</p>	
<p>14.1.5 Betaling af forskudsvis afholdte udgifter</p> <p>Betales de af Hillerød Vand A/S forskudsvis afholdte udgifter jf. 14.1.1 ikke inden den af Hillerød Vand A/S fastsatte frist, gælder tilsvarende bestemmelser som anført i 14.1.4.</p>	
<p>14.2 Individuel afregning efter målt forbrug.</p>	<p>Driftsbidrag efter § 2 i bekendtgørelse om individuel afregning efter målt forbrug</p>

<p>14.2.1 Pligt til at foretage individuel afregning</p> <p>Hvis en ejendom træffer afgørelse om at overgå fra fælles til individuel afregning, og følgende forudsætninger alle er opfyldt i ejendomme med mindst to eller flere udlejnings- eller andelsenheder, har Hillerød Vand A/S pligt til at foretage individuel afregning af driftsbidrag.</p> <ul style="list-style-type: none"> • Den enkelte enheds samlede forbrug af koldt og varmt vand kan måles med én måler. • Den enkelte enhed skal være forsynet med en selvstændig vandledning. • Vandtilførslen til den enkelte enhed skal være udført med stophane, således at vandforsyningen har umiddelbar adgang til stophanen uden for enheden. <p>Den individuelle afregning skal påbegyndes senest 5 måneder efter, at Hillerød Vand A/S har modtaget skriftlig anmodning herom fra ejeren.</p> <p>Ved overgang fra fælles til individuel afregning af driftsbidrag skal Hillerød Vand A/S underrette ejendommens ejer og de enkelte brugere om tidspunktet for overgangen.</p> <p>Målerne stilles til rådighed af Hillerød Vand A/S og forbliver Hillerød Vands ejendom.</p>	
<p>14.2.2 Meddelelse om ny bruger</p> <p>Ejendommens ejer skal med 14 dages varsel skriftligt underrette Hillerød Vand A/S om ny brugers overtagelse af en enhed og om måleraflysning pr. overtagelsesdag. Ved manglende underretning hæfter ejendommens ejer for enhedens driftsbidrag.</p> <p>Ved ejerskifte har (den ophørende) ejer af ejendommen pligt til at oplyse Hillerød Vand A/S om ejerskiftet. Hillerød Vand A/S kan opkræve ejeren for forbrug på ejendommen til modtagelsen af denne underretning.</p> <p>(Den ophørende) ejer er forpligtet til ved ejerskifte at foranledige opgørelse og betaling af skyldigt driftsbidrag, samt øvrige skyldige beløb, som eksempelvis anlægsbidrag, forskudsvis afholdte udgifter mv. Betaling kan erstattes med erklæring fra køber om, at forpligtelserne er indregnet i refusionsopgørelsen i forbindelse med overdragelsen af ejendommen, og at køber derfor har overtaget forpligtelsen.</p>	
<p>14.2.3 Åbning af vandtilførslen til ny bruger</p> <p>Når en ny bruger overtager en enhed, skal Hillerød Vand A/S åbne for vandet.</p> <p>Ejendommens ejer hæfter for driftsbidrag i enheder, hvor der ingen bruger er, for fællesforbrug samt for eventuelt spild fra vandinstallationer uden for enhederne/jordledninger eller andre vandinstallationer inden brugernes</p>	

vandmålere.	
	<p>14.3 Ejerskifte</p> <p>Enhver ejer, hvis ejendom er tilsluttet vandforsyningen, skal underrette vandforsyningen ved ejerskifte. Ejeren er forpligtet over for vandforsyningen frem til den dato, hvor ejerforholdet overgår til den nye ejer, og hvor der skriftligt er givet meddelelse om ejerskifte og aflæsningstal. Ejerskiftemeddelelsen skal være underskrevet af såvel den udtrædende som den nye ejer.</p> <p>Vandforsyningen kan herefter udarbejde en slut- opgørelse til den tidligere ejer. Vandforsyningen er berettiget til at opkræve et gebyr for udarbejdelse af slutopgørelse, som skal fremgå af vand- forsyningens takstblad. Såfremt vandforsyningen efter anmodning frem- sender oplysninger til brug for en ejendomshan- del, er vandforsyningen berettiget til at opkræve et gebyr for dette arbejde. Gebyret skal fremgå af vandforsyningens takstblad.</p>
	<p>Godkendelse</p> <p>Regulativet udarbejdes af vandforsyningen og legalitets godkendes af kommunalbestyrelsen, jf. vandforsyningslovens § 55, stk. 2.</p> <p>Ved godkendelsen får regulativet retsvirkning, herunder som grundlag for at udarbejde takstblad og opkræve an- lægs- og driftsbidrag, gebyrer m.v. fra forbrugerne.</p>
<p>15.Klage m.v.</p> <p>Kommunalbestyrelsens afgørelse om godkendelse af regulativet er omfattet af vandforsynings-lovens kapitel 12 om afgørelser i vandforsyningsloven. Afgørelsen kan påklages til Natur- og Miljøklagenævnet, jf. vandforsyningslovens § 76, stk. 1, nr. 4.</p>	<p>Opdatering af navne og adresser på Klagemyndigheder</p>

Kommunalbestyrelsens afgørelser om påbud og forbud er omfattet af vandforsyningslovens kapitel 12 om afgørelser i vandforsyningsloven. Afgørelsen kan påklages til Natur- og Miljøklagenævnet, jf. vandforsyningslovens § 75, stk. 1.

Miljøoplysningslovens regler om aktindsigt gælder for almene vandforsyninger, der er omfattet af vandsektorloven. Det gælder både kommunalt ejede og andre almene vandforsyninger.

Kommunalt ejede vandforsyninger er desuden omfattet af offentlighedslovens regler om aktindsigt.

Forbrugerombudsmanden fører tilsyn med, at erhvervsdrivende overholder reglerne for markedsføring og anden forbrugerbeskyttende lovgivning, f.eks. urimelige betingelser i aftalen, for høje renter, gebyrer, diskrimination, m.v.

Forbrugere kan indbringe klager vedrørende tvister med vandforsyningen for:

Konkurrence – og Forbrugerstyrelsen
 Carl Jacobsens Vej 35
 2500 Valby
www.forbrug.dk

Denne klageadgang er fastsat i forbrugerklageovens kapitel 5 om mediation. Dette koster 100 kr., som ikke tilbagebetales. Er der ikke fundet en mindelig løsning ved mediation, kan der klages til Forbrugerklagenævnet. Dette koster 400 kr. Dette beløb tilbagebetales, hvis klageren får medhold.

Konkurrence- og Forbrugerstyrelsen kan fastsætte beløbsmæssige over- og undergrænser m.v. for størrelsen på det omtvistede beløb, som betingelse for indbringelse af klager. Læs nærmere herom på www.forbrug.dk.

16. Strafbestemmelser

16.1 Bødestraf efter vandforsyningslovens § 84

Overtrædelse af bestemmelserne i punkterne 5.1, 5.5, 7.3, 8.1.2, 8.1.3, 8.1.4, 8.1.5, 8.1.6 2. punktum, 8.1.7 1. punktum, 8.2.2, 8.2.2, 8.3.1, 9.2 1. punktum, 9.3, 9.8, 9.10, 10.1, 11.1 2. punktum, 11.3, 11.4 og 14.2.1 2. punktum straffes efter vandforsyningslovens § 84 med bøde.

På sammen måde straffes den der i strid med punkt 11.1, 1. punktum modvirker adgang til en ejendom, samt den der i strid med punkt 14.2.4, 1. punktum gentagne gange undlader at underrette om en ny brugers overtagelse af en enhed.

Med bøde efter vandforsyningslovens § 84 straffes endvidere den, der overtræder bestemmelser fastsat af vandforsyningen i medfør af punkterne 6.4, 8.1.6 1.

<p>punktum, 8.1.7 2. punktum, 8.2.1, 8.3.1 og 9.8.</p>	
<p>16.2 Bødestraf efter autorisationsloven</p> <p>Den der uden at være berettiget dertil udfører arbejde ved vandinstallationer og ledninger m.v., som er omfattet af bestemmelserne i § 2, stk. 1, nr. 3 i lovbekendtgørelse nr. 988 af 8. december 2003 om gasinstallationer og installationer i forbindelse med vand- og afløbsledninger, straffes med bøde efter lovens § 25.</p> <p>På samme måde straffes den, der lader de nævnte arbejder udføre af personer, som efter loven ikke er berettiget til det.</p>	<p>Bødestraf for uautoriseret arbejde på installationer</p> <p>Den, der uden at være berettiget dertil, udfører arbejde ved vandinstallationer og ledninger m.v., som er omfattet af bestemmelserne i den til enhver tid gældende lov om autorisation af virksomheder på el-, vvs- og kloakinstallationsområdet, straffes med bøde efter lovens § 36.</p> <p>På samme måde straffes den, der lader de nævnte arbejder udføre af virksomheder eller personer, som efter loven ikke er berettiget til det.</p>
<p>16.3 bødestraf efter vandmålerbekendtgørelsen</p> <p>Ejere og brugere, som foretager indgreb i målere, der er omfattet af bestemmelserne i Sikkerhedsstyrelsens bekendtgørelse nr. 1034 af 17. oktober 2006 om kontrol med vandmålere, der anvendes til måling af forbrug af varmt og koldt vand, bryder plomben eller på anden måde påvirker målerens korrekte funktion, straffes med bøde efter bekendtgørelsens § 27.</p> <p>På samme måde straffes den der overtræder regulativets punkt 11.4.</p>	<p>Bødestraf efter bekendtgørelse om anvendelse af måleinstrumenter</p> <p>Ejere og brugere, som foretager indgreb i målere, der er omfattet af bestemmelserne i bekendtgørelse nr. 582 af 28. maj 2018 bryder plomben eller på anden måde påvirker målerens korrekte funktion, straffes med bøde efter bekendtgørelsens § 18.</p>
	<p>16.4 Bødestraf efter bekendtgørelse om individuel måling af el, gas, vand, varme og køling</p> <p>Ejere, der overtræder bestemmelser om installation af målere i bekendtgørelse 563 af 6. juni 2014 om individuel måling af el, gas, vand, varme og køling, straffes med bøde efter bekendtgørelsens § 12.</p>
<p>17. Ikrafttrædelse</p> <p>Dette regulativ er godkendt af Kommunalbestyrelsen i Hillerød Kommune den 27. august 2014 og træder i kraft den 28. august 2014 og samtidig ophæves det tidligere regulativ af 1. oktober 2010.</p> <p>Nærværende regulativ er revideret i juli 2016</p> <p>Regulativet kan til enhver tid erstattes af et nyt regulativ, der er udarbejdet i medfør af vandforsyningsloven.</p>	<p>Forny datoer</p>